

DEVIS

NO. DE SOLICITATION: 22-58157

Edifice: U-88
2320 Ch. Lester,
Gloucester, ON K1V 1S2

PROJET: U-88 Protection contre les fuites

NO. DE PROJET : 5564

Date: Avril 2023



DEVIS

TABLE DES MATIERES

Formulaire de soumission

Annonce Achatsetventes

Instructions aux soumissionnaires

Taxes de ventes Ontario

Compagnies de cautionnements

Articles de convention

Plans et devis

A

Modalités de paiement

B

Conditions générales

C

**Conditions de travail et échelle des
justes salaires N/A**

D

Conditions d'assurance

E

Condition de garantie du contrat

F

**Liste de vérification des exigences
relatives à la sécurité LVERS**

G

National Research Council Canada	Conseil national de recherches Canada
-------------------------------------	--

Finance and Procurement Services	Services financiers et d'approvisionnement
-------------------------------------	---

Formulaire de proposition – Marché de construction

Titre du projet U-88 Protection contre les fuites

No. de Proposition: 22-58157

1.2 **Nom d'entreprise et adresse du soumissionnaire**

Nom _____

Adresse _____

Personne-ressource (nom en lettres moulées) _____

Téléphone (_____) _____ **Télec.** (_____) _____

1.3 **Offre de prix**

Le soumissionnaire soussigné offre par les présentes à Sa Majesté le Roi chef du Canada (ci-après appelée « Sa Majesté »), représentée par le Conseil national de recherches du Canada, d'exécuter et d'achever les travaux se rapportant au projet désigné ci-haut, conformément aux plans et devis et aux autres documents d'appel d'offres, à l'endroit et de la manière énoncés aux présentes, pour un montant total de _____, _____ \$ (montant numéraire uniquement) **dans la monnaie ayant cours légal au Canada (TPS/TVH en sus).**

Le montant de l'offre comprend toutes les taxes fédérales, provinciales et municipales applicables^(*). Cependant, si l'une des taxes imposées en vertu de la *Loi sur l'accise*, de la *Loi sur la taxe d'accise*, de la *Loi sur la sécurité de la vieillesse*, de la *Loi sur les douanes*, du tarif des douanes ou de toute autre loi provinciale imposant une taxe de vente au détail sur les achats de biens meubles incorporés à un bien immobilier est modifiée et que cette modification survient :

- .1 après que la présente proposition ait été mise à la poste ou livrée; ou
 - .2 si la présente proposition est révisée, après la dernière révision;
- le montant de l'offre de prix devra être diminué ou augmenté de la manière prévue à l'article CG22 des Conditions générales du contrat.

National Research Council Canada	Conseil national de recherches Canada
Finance and Procurement Services	Services financiers et d'approvisionnement

1.3.1 Offre de prix (suite)

(*) Dans le cadre de la présente proposition, la taxe sur les produits et services (TPS) n'est pas une taxe applicable.

Dans la province de Québec, la taxe de vente du Québec (TVQ) ne doit pas être ajoutée au montant de l'offre, le gouvernement fédéral étant exempté de la TVQ. Les soumissionnaires doivent s'adresser directement au ministère du Revenu provincial pour récupérer toute taxe qu'ils sont appelés à verser sur des biens et services acquis dans le cadre de l'exécution du présent marché. Les soumissionnaires devraient cependant inclure dans le montant de leur offre de prix tout montant de TVQ pour lequel ils ne peuvent exiger un remboursement de taxe sur les intrants.

1.4 Acceptation et conclusion du marché

Le soumissionnaire soussigné s'engage, dans les quatorze (14) jours suivant l'avis confirmant l'acceptation de la présente proposition, à signer un contrat portant sur l'exécution des travaux, à condition que l'avis d'acceptation du Ministère parvienne au soumissionnaire dans un délai de trente (30) jours suivant la date de clôture de l'appel d'offres.

1.5 Délai d'exécution des travaux

Le soumissionnaire soussigné s'engage à achever les travaux dans le délai stipulé au devis, lequel commence à courir à compter de l'avis d'acceptation de la présente proposition.

1.6 Garantie de soumission

Le soumissionnaire soussigné joint à la présente proposition une garantie de soumission, conformément à l'article 5 des Instructions générales à l'intention des soumissionnaires.

Le soumissionnaire soussigné convient que dans l'éventualité où il refuse de conclure un contrat qu'il est tenu de conclure en vertu des présentes, tout dépôt de garantie fourni à titre de garantie de soumission sera retenu pour débit. Cependant, le Ministre peut, au nom de l'intérêt public, renoncer au droit de Sa Majesté de retenir pour débit le dépôt de garantie.

Le soumissionnaire soussigné convient que si la garantie de soumission n'est pas conforme aux modalités de l'article 5 des Instructions générales à l'intention des soumissionnaires, sa proposition peut être jugée irrecevable.

National Research Council Conseil national de recherches
Canada Canada

Finance and Procurement Services financiers et
Services d'approvisionnement

1.7 Garantie d'exécution

Dans les quatorze (14) jours suivant l'avis d'acceptation de sa proposition, le soumissionnaire soussigné doit fournir une garantie d'exécution contractuelle, conformément à la section F, Conditions contractuelles, du contrat.

Le soumissionnaire soussigné convient que la garantie d'exécution visée par les présentes, si elle est fournie sous forme de lettre de change, sera versée au Trésor public du Canada.

1.8 Annexes

L'annexe n° n/a fait partie intégrante de la présente proposition.

1.9 Addenda

Le montant total de l'offre de prix porte sur l'exécution des travaux définis dans les addenda suivants :

N°	DATE	N°	DATE

(Les soumissionnaires doivent indiquer le numéro et la date des addenda.)

National Research Council Canada	Conseil national de recherches Canada
-------------------------------------	--

Finance and Procurement Services	Services financiers et d'approvisionnement
-------------------------------------	---

1.10 Signature de la proposition

Les soumissionnaires doivent consulter l'article 2 des Instructions générales à l'intention des soumissionnaires.

**SIGNÉ, AUTHENTIFIÉ ET REMIS le _____^e jour du mois de
_____ au nom de**

(Inscrire le nom d'entreprise du soumissionnaire)

SIGNATAIRE(S) AUTORISÉ(S)

(Signature du signataire autorisé)

(Inscrire le nom et le titre du signataire en lettres moulées)

(Signature du signataire autorisé)

(Inscrire le nom et le titre du signataire en lettres moulées)

SCEAU

ANNONCE ACHATS ET VENTES

U-88 Protection contre les fuites

Le Conseil national de recherches du Canada, 2023 chemin Lester Ottawa, ON, a une demande pour un projet qui comprend :

Les travaux prévus dans ce contrat comprennent L'installation d'un système antichute et le support d'une charpente structurale et de modification structurelle de la mezzanine dans la chambre climatique du bâtiment U88 situé au campus de chemin de Lester Road du Conseil national de recherches du Canada.

CRITÈRES D'ÉVALUATION OBLIGATOIRES

PROCÉDURES D'ÉVALUATION

Le formulaire d'appel d'offres pour la construction sera évalué et noté conformément aux critères d'évaluation spécifiques détaillés dans le présent document. Il est impératif que ces critères soient traités de manière suffisamment approfondie dans le formulaire d'appel d'offres pour décrire pleinement la réponse du promoteur.

Soumettre une offre technique électronique et une offre financière électronique distincte, en deux (2) pièces, pour satisfaire au besoin dont fait état la présente demande d'offres à commandes (DOC). Une pièce doit porter lisiblement la mention « Offre technique » et l'autre, « Offre financière ». Les coûts ne doivent figurer nulle part ailleurs que dans l'offre financière. Fournir de l'information financière dans l'offre technique entraînera la disqualification de l'offrant.

EXIGENCES OBLIGATOIRES:

Les formulaires d'appel d'offres seront évalués pour déterminer si toutes les exigences obligatoires détaillées dans le tableau « Exigences obligatoires» ont été respectées. Toute proposition qui ne satisfait pas à l'une des exigences obligatoires sera considérée comme non conforme et ne sera pas prise en considération.

Dans le tableau ci-dessous, indiquez le ou les numéros de page de votre proposition qui démontre que vous satisfaites à ce critère particulier.

EXIGENCES OBLIGATOIRES

	Exigences obligatoires	No page du formulaire d'offre (Promoteur doit insérer)
1	Le promoteur doit avoir au moins dix (10) ans d'expérience dans l'exécution de projets de construction de route et d'égout, et en tant qu'entrepreneur général offrant des services de construction comparables à cet appel d'offres. Fournir deux exemples de projets, y compris la valeur approximative des	

	travaux et une référence client. Fournir un profil de l'entreprise et un historique pertinent. Un total de quatre pages (format lettre) maximum pour ce critère.	
2	Le promoteur doit fournir le CV du superviseur de chantier de construction proposé de sa compagnie. Le superviseur de chantier proposé doit posséder au moins 7 ans d'expérience dans le domaine de l'administration des contrats/constructions, en tant que superviseur de chantier ou à un poste similaire. Les 7 années d'expérience minimum doivent être liées au domaine de travail du projet. Deux pages (format lettre) maximum pour ce critère.	
3	Le promoteur doit fournir le CV du gestionnaire de projet de construction proposé de sa compagnie. Le gestionnaire de projet doit posséder au moins 7 ans d'expérience dans le domaine de l'administration des contrats/constructions, en tant que gestionnaire de projet ou à un poste similaire. Les 7 années d'expérience minimum doivent être liées au domaine de travail du projet. Deux pages (format lettre) maximum pour ce critère.	

1. GÉNÉRAL

Adresser à le représentant ministériel (ou à son représentant) ou à l'Agent des contrats toute question portant sur tout aspect du projet. Ils sont les seuls autorisés à fournir des réponses.

On ne tiendra nullement compte des informations obtenues d'une personne autre que le représentant ministériel (ou son représentant) ou l'Agent des contrats et ce, autant à l'octroi du contrat qu'au cours des travaux.

Les entreprises souhaitant présenter des soumissions pour ce projet devraient obtenir les documents relatifs aux appels d'offres en s'adressant au fournisseur de service CanadaBuys.canada.ca AGAO. Si des addenda sont ajoutés, ils seront distribués par CanadaBuys.canada.ca AGAO. Les entreprises qui choisissent de préparer leurs soumissions en se fondant sur des documents d'appel d'offres provenant d'autres sources le font à leurs propres risques et seront tenues d'informer le responsable de l'appel d'offres de leur intention de soumissionner. Les trousseaux d'appel d'offres ne pourront être diffusés le jour même de la clôture des soumissions.

2. VISITE DU SITE OBLIGATOIRE

Les soumissionnaires ont l'obligation de participer à une des visites du site à la date et à l'heure prévues. Les soumissionnaires qui ont l'intention de présenter une soumission doivent envoyer au moins un représentant à cette visite. Les visites de chantier se tiendront le 25 avril et le 26 avril, 2023 à 9 :00 Rencontrer Allan Mackenzie à l'édifice U-88, 2023 chemin Lester Ottawa, ON. Les soumissionnaires qui, pour une raison quelconque, ne peuvent pas participer à aucune visite à la date et à l'heure prévues ne pourront obtenir un deuxième rendez-vous; leur soumission sera donc considérée comme non conforme. **AUCUNE EXCEPTION NE SERA FAITE.**

- Lors des visites du chantier, pour limiter les contacts et les risques:
 - o Les soumissionnaires désinfecteront leurs mains au poste de désinfection des mains.
 - o Les soumissionnaires seront invités à signer le formulaire de participation. Il est de la responsabilité de tous les soumissionnaires de vérifier l'information sur le formulaire de participation.
 - o Les visites sur place peuvent prendre plus de temps que d'habitude, prévoyez donc une durée de réunion plus longue.

- Distanciation physique: garder une distance d'au moins 2 bras (environ 2 mètres) des autres ne pourra pas toujours être possible en tout temps, donc l'utilisation des masques jetables fournis par le CNRC afin de réduire le risque de transmission de la COVID-19 est obligatoire.
 - Les soumissionnaires ne doivent pas empêcher un accès sécuritaire à l'installation ni en arrivant à ni en quittant celle-ci.
- Les propositions soumises par les soumissionnaires qui n'ont pas assisté à la visite du chantier ou qui n'ont pas soumis leur identification et leurs coordonnées lors de la visite du chantier seront considérées comme non conforme.

3. DEMANDE DE RENSEIGNEMENTS

Si vous voulez obtenir plus de renseignements sur l'un des aspects de cette DDP, veuillez communiquer, au moins dix jours ouvrables avant la date limite, avec l'autorité contractante. Toutes les demandes doivent être présentées par écrit. On ne peut garantir une réponse aux demandes reçues moins de dix jours ouvrables avant la date de clôture. L'information verbale reçue ne liera pas le CNRC.

Tania Backes
Services d'approvisionnement
Conseil national de recherches Canada
Tania.Backes@nrc-cnrc.gc.ca

4. DATE DE FERMETURE

La date de fermeture est le 16 mai 2023 à 14h HAE

5. RÉSULTATS DE L'APPEL D'OFFRES

Après l'évaluation des soumissions de l'appel d'offres, les résultats de l'appel d'offre seront envoyés par courriel à tous les entrepreneurs qui auront soumis un appel d'offre.

6. CRITÈRES DE SÉCURITÉ OBLIGATOIRES POUR LES ENTREPRENEURS

6.1 EXIGENCES OBLIGATOIRES RELATIVES À LA SÉCURITÉ:

1. L'entrepreneur doit détenir en permanence, pendant l'exécution du contrat à commandes, une attestation de vérification d'organisation désignée (VOD) en vigueur, délivrée par la Direction de la sécurité industrielle canadienne (DSIC) de Travaux publics et Services gouvernementaux Canada (TPSGC).
2. Les membres du personnel de l'entrepreneur devant avoir accès à des établissements de travail dont l'accès est réglementé doivent TOUS détenir une cote de FIABILITÉ en vigueur, délivrée ou approuvée par la DSIC de TPSGC.
3. L'entrepreneur doit respecter les dispositions:
 - a. de la Liste de vérification des exigences relatives à la sécurité et directive de sécurité (s'il y a lieu), reproduite à l'Annexe D

b. du Manuel de la sécurité industrielle (dernière édition) <https://www.tpsgc-pwgsc.gc.ca/esc-src/msi-ism/index-fra.html>

7. VÉRIFICATION DE L'ATTESTATION DE SÉCURITÉ À LA CLÔTURE DES SOUMISSIONS

1. Le soumissionnaire doit détenir une attestation de vérification d'organisation désignée (VOD) en vigueur, délivrée par la Direction de la sécurité industrielle canadienne (DSIC) de Travaux publics et Services gouvernementaux Canada (TPSGC) ET DOIT L'INCLURE AVEC LEUR SOUMISSION OU FAIRE SUIVRE DANS LES 48 HEURES SUIVANT LA DATE ET L'HEURE DE CLÔTURE DE L'APPEL D'OFFRE. Des vérifications seront effectuées par l'intermédiaire de la DSIC pour confirmer l'attestation de sécurité du soumissionnaire. L'omission de se conformer à cette exigence rendra la soumission non conforme et celle-ci sera rejetée.
2. L'entrepreneur général doit nommer tous ses sous-traitants dans un délai de 72 heures suivant la clôture des soumissions, et ceux-ci doivent aussi détenir une attestation VOD valide et soumettre les noms, dates de naissance ou numéros de certificats de sécurité de toutes les personnes qui seront affectées au projet.
3. Il faut noter que les sous-traitants qui doivent exécuter des tâches pendant l'exécution du contrat subséquent doivent aussi satisfaire aux exigences obligatoires du contrat en matière de sécurité. De plus, aucune personne ne possédant pas le niveau de sécurité exigé ne sera admise sur le site. Le soumissionnaire retenu devra s'assurer que les exigences liées à la sécurité sont satisfaites pendant toute l'exécution du contrat. La Couronne ne sera tenue responsable d'aucun retard ni d'éventuels coûts supplémentaires liés à l'inobservation par l'entrepreneur des exigences en matière de sécurité. L'omission de satisfaire à ces exigences sera suffisante pour résilier le contrat pour cause d'inexécution.
4. Pour toute question concernant les exigences liées à la sécurité pendant la période de soumission, les soumissionnaires doivent communiquer avec l'agente de sécurité @ 613-993-8956.

8. CSPAAT (COMMISSION DE LA SÉCURITÉ PROFESSIONNELLE ET DE L'ASSURANCE CONTRE LES ACCIDENTS DU TRAVAIL)

Tous les soumissionnaires doivent fournir une attestation de la CSPAAT valide avec leur offre ou avant l'attribution du contrat.

9. L'OMBUDSMAN DE L'APPROVISIONNEMENT

1. Clause pour les documents de soumission et les lettres de refus à l'intention des soumissionnaires non retenus.

Le Bureau de l'ombudsman de l'approvisionnement (BOA) a été mis sur pied par le gouvernement du Canada de manière à offrir aux soumissionnaires canadiens un moyen indépendant de déposer des plaintes liées à l'attribution de contrats de moins de 25 300 \$ pour des biens et de moins de 101 100 \$ pour des services. Si vous avez des préoccupations au sujet de l'attribution d'un contrat du gouvernement fédéral dont la valeur est inférieure à ces seuils, veuillez communiquer avec le BOA par courriel, à l'adresse boa.opo@boa-opo.gc.ca, par téléphone, au 1-866-734-5169, ou par l'entremise du site Web, à l'adresse www.opo-bo.gc.ca. Pour de plus amples renseignements, y compris les services offerts, veuillez consulter www.opo-bo.gc.ca.

2. Clauses contractuelles - Services de règlement des différends

Les parties conviennent de faire tous les efforts raisonnables, de bonne foi, pour régler à l'amiable tout différend ou toute revendication qui découle du contrat par des négociations entre les représentants des parties ayant autorité pour régler un différend. Si les parties ne parviennent pas à un accord dans les 10 jours ouvrables, chaque partie consent à participer pleinement au processus de règlement des différends dirigé par l'ombudsman de l'approvisionnement, en vertu du paragraphe 22.1(3)(d) de la Loi sur le ministère des Travaux publics et des Services gouvernementaux et de l'article 23 du Règlement concernant l'ombudsman de l'approvisionnement, et à en assumer les coûts.

Le Bureau de l'ombudsman de l'approvisionnement peut être joint par téléphone, au 1-866-734-5169, par courriel à l'adresse boa.opo@boa-opo.gc.ca, ou par l'entremise de son site Web à l'adresse www.opo-boa.gc.ca.

3. Clause contractuelle - Administration de contrats

Les parties reconnaissent que l'ombudsman de l'approvisionnement nommé en vertu du paragraphe 22.1 (1) de la Loi sur le ministère des Travaux publics et des Services gouvernementaux examinera une plainte déposée par le plaignant concernant l'administration du contrat si les exigences du paragraphe 22.2(1) de la Loi sur le ministère des Travaux publics et des Services gouvernementaux et les articles 15 et 16 du Règlement concernant l'ombudsman de l'approvisionnement ont été respectées.

Le Bureau de l'ombudsman de l'approvisionnement peut être joint par téléphone, au 1-866-734-5169, par courriel à l'adresse boa.opo@boa-opo.gc.ca, ou par l'entremise de son site Web à l'adresse www.opo-boa.gc.ca pour le dépôt d'une plainte.

Le représentant ministériel responsable ou son représentant: Allan Mackenzie
Allan.Mackenzie@nrc-cnrc.gc.ca
Téléphone: 613-229-1095

L'autorité contractante : Tania Backes
Tania.Backes@nrc-cnrc.gc.ca

INSTRUCTIONS AUX SOUMISSIONNAIRES

Article 1 - Réception des soumissions

- 1a) Aucune soumission reçue après le moment fixé pour la clôture des soumissions ne sera acceptée. Les soumissions électroniques reçues après l'heure de fermeture indiquée- les serveurs du CNRC ont reçu l'heure - seront irrévocablement rejetées. Les soumissionnaires sont priés d'envoyer leur proposition suffisamment de temps avant l'heure de clôture pour éviter tout problème technique. Le CNRC ne sera pas tenu responsable des soumissions envoyées avant l'heure de fermeture mais reçues par les serveurs du CNRC après l'heure de fermeture. **LES SOUMISSIONS RECUES APRES LE MOMENT FIXÉ NE SONT PAS VALIDES** et ne peuvent être prises en considération, peu importe la raison de leur retard.
- 1b) Une lettre ou une télécommunication imprimée envoyée par un soumissionnaire pour signifier un prix ne peut être considérée comme étant une soumission valide à moins qu'une soumission officielle n'ait été reçue sur la formule prescrite à cette fin.
- 1c) Il est loisible aux soumissionnaires de modifier leurs soumissions par courriel seulement mais à condition que de telles modifications ne soient pas reçues plus tard qu'au moment prévu pour la clôture des soumissions.
- 1d) Les modifications à la soumission qui sont transmises par courriel doivent être signées et doivent permettre d'identifier sans équivoque le soumissionnaire.

Toutes les modifications de ce genre doivent être envoyées à :

Conseil national de recherches Canada
Services d'approvisionnement
Tania Backes, agent supérieur de contrats

Tania.Backes@nrc-cnrc.gc.ca

Article 2 - Formule de soumission et qualifications

- 1) Toutes les soumissions doivent être présentées sur la formule de soumission - construction et être signées en conformité avec les exigences suivantes:
 - a) Société à responsabilité limitée : le nom complet de la société ainsi que le nom et le titre des fondés de signature autorisés doivent être imprimés dans l'espace prévu à cette fin. La signature des fondés de signature et le sceau de la société doivent être apposés.
 - b) Société de personne : le nom de l'entreprise ainsi que le(s) noms du (des) signataire(s) doivent être imprimés dans l'espace prévu. L'un ou plusieurs des associés doivent signer en présence d'un témoin qui, lui aussi, doit apposer sa signature. Un sceau de couleur adhésif doit être apposé en regard de chaque signature.
 - c) Entreprise à propriétaire unique : le nom de l'entreprise et le nom du propriétaire unique doivent être imprimés dans l'espace prévu. Le propriétaire est tenu de signer en présence d'un témoin qui doit lui aussi apposer sa signature. Un sceau de couleur adhésif doit être apposé en regard de chaque signature.
- 2) Toute modification à la partie imprimée de la formule de soumission - construction ou tout défaut de fournir l'information qui y est demandée peut invalider la soumission.

- 3) Toutes les rubriques de la formule de soumission - construction doivent être remplies et les corrections manuscrites ou dactylographiées apportées aux parties ainsi remplies doivent être paraphées par la ou les personnes qui signe(nt) la soumission au nom du soumissionnaire.
- 4) Les soumissions doivent être basées sur les plans, devis et documents de soumission fournis.
- 5) Le CNRC se réserve le droit de rejeter, à sa seule discrétion, toutes offres pour lequel un soumissionnaire dont son Conseil d'administration ou les propriétaires sont en majorité les mêmes qu'un ancien fournisseur qui aurait déclaré faillite durant l'exécution des travaux au CNRC au cours des 7 dernières années suite à l'émission de cet appel d'offres. Le cas échéant, le CNRC avisera le(s) fournisseurs en question.
- 6) Le CNRC se réserve le droit de rejeter, à sa seule discrétion, toutes offres pour lequel un soumissionnaire aurait eu un contrat avec le CNRC annulé au cours des 3 dernières années à partir de la date d'émission de cet appel d'offres en raison d'un manque de performance. Le cas échéant, le CNRC avisera le(s) fournisseurs en question.
- 7) Pour les travaux dans la province de Québec uniquement, la version française prend précedence. En cas de différences entre la version anglaise et la version française, et pour toutes les pièces jointes et amendements, la version anglaise a précedence. Pour les travaux dans la province de Québec uniquement, la version française prend précedence.

Article 3 - Contrat

- 1) L'entrepreneur devra signer un contrat semblable à la formule standard pour contrats de construction à prix fixe dont un exemplaire en blanc est annexé dos à la présente brochure pour information.

Article 4 - Destinataire de la soumission

- 1a) **Les soumissions doivent être envoyées par courriel seulement** adressée à l'Agent de contrats, Tania.Backes@nrc-cnrc.gc.ca Canada, et la mention "Soumission relative à (inscrire le titre de travail apparaissant sur les dessins et le cahier des charges)" ainsi que le nom et l'adresse du soumissionnaire doivent apparaître sur l'enveloppe.
- 1b) Sauf dispositions contraires, les seuls documents à soumettre pour la soumission sont la formule de soumission et la garantie de soumission.

Article 5 - Garantie

- 1a) La garantie de soumission est requise. La garantie doit alors être soumise sous l'une ou l'autre des formes suivantes :
 - i) des obligations du gouvernement du Canada, ou des obligations avec garantie inconditionnelle par le gouvernement du Canada quant au capital et aux intérêts, OU
 - ii) un cautionnement de soumission ou cautionnement électronique.
- 1b) Peu importe la forme de la garantie de soumission, elle ne devrait jamais dépasser la somme de 250 000 \$ calculée à 10% de la première tranche de 250 000 \$ du prix soumissionné, plus 5% de tout montant dépassant 250 000 \$.
- 1c) Une garantie de soumission doit être fournie avec chaque soumission. Elle peut aussi être envoyée séparément à condition qu'elle ne soit pas reçue plus tard qu'au moment prévu pour la clôture des soumissions. On doit fournir l'ORIGINAL de la garantie de soumission. Des

garanties transmises par courriel en format PDF SONT acceptées. DEFAUT DE FOURNIR LA GARANTIE REQUISE RENDRA LA SOUMISSION INVALIDE.

- 1d) L'adjudicataire doit fournir une garantie au plus tard 14 jours après réception d'un avis lui signifiant l'acceptation de sa soumission. Il doit fournir L'UN OU L'AUTRE des documents suivants :
- i) Un dépôt de garantie tel que décrit à l'alinéa 1b) ci-dessus ainsi qu'un cautionnement du paiement de la main d'oeuvre et des matériaux s'élevant à 50%, au moins, de la somme payable en vertu du contrat, OU
 - ii) Une garantie d'exécution et un cautionnement du paiement de la main d'oeuvre et des matériaux, chacun s'élevant à 50% du montant payable en vertu du contrat.
- 1e) Les obligations doivent être de la forme approuvée et doivent être émises par des compagnies dont les obligations sont acceptées par le gouvernement du Canada. Des modèles de la forme approuvée des garanties à déposer par les soumissionnaires, des garanties d'exécution et des cautionnements du paiement de la main-d'oeuvre et des matériaux ainsi qu'une liste des compagnies de garantie acceptables peuvent être obtenus en s'adressant au Services d'approvisionnement, Conseil national de recherches du Canada, édifice M-58, chemin Montréal, Ottawa (Ontario) K1A 0R6, Canada.

Article 7 - Taxe sur les ventes

- 1) Le montant de la soumission doit comprendre toutes les taxes prélevées en vertu de la Loi sur l'accise, de la Loi sur la taxe d'accise, de la Loi sur la sécurité de la vieillesse, de la Loi sur les douanes ou du Tarif des douanes en vigueur ou applicables à ce moment.
- 2) Au Québec, la taxe provinciale ne doit pas être incluse au montant soumissionné, car le Gouvernement Fédéral en est exclu. Les soumissionnaires devront faire les démarches nécessaires auprès du Ministère du Revenu provincial pour recouvrer toute taxe payée sur les biens et services dans le cadre de ce contrat.

Cependant, les soumissionnaires devraient inclure dans leur prix, les taxes provinciales pour lesquelles les remboursements ne s'appliquent pas.

Article 8 - Examen de l'emplacement

- 1) Tous les soumissionnaires examineront l'emplacement des travaux proposés avant d'envoyer leur soumission, étudieront minutieusement ledit emplacement et obtiendront tous les renseignements nécessaires à la bonne exécution du contrat. Aucune réclamation postérieure ne sera permise ou admise relativement à tout travail ou matériaux pouvant être requis et nécessaires à la bonne exécution du présent contrat à l'exception des dispositions de l'article CG 35 des Conditions générales du cahier des charges général.

Article 9 - Erreurs, omissions, etc.

- 1a) Les soumissionnaires relevant des erreurs ou des omissions dans les dessins, le cahier des charges ou d'autres documents, ou ayant des doutes quant au sens ou à l'intention de n'importe quelle partie de ces derniers, devront en avvertir immédiatement l'ingénieur qui fera parvenir des directives ou des explications écrites à tous les soumissionnaires.
- 1b) Ni l'ingénieur, ni le Conseil ne seront responsables des directives orales.

- 1c) Les additions ou les corrections effectuées au cours de la présentation des soumissions seront incluses dans la soumission. Cependant, le contrat remplace toutes les communications, négociations et tous les accords, sous forme verbale ou écrite, se rapportant aux travaux et effectués avant la date du contrat.

Article 10 - Nul paiement supplémentaire pour accroissement des frais

- 1) Les seules autres modifications pouvant être apportées au prix forfaitaire sont celles précisées dans les Conditions générales du Cahier des charges général. Le prix forfaitaire ne sera pas modifié à la suite de changements dans les tarifs de transport, les cotes des changes, les échelles de salaire, le coût des matériaux, de l'outillage ou des services.

Article 11 - Adjudication

- 1a) Le Conseil se réserve le pouvoir et le droit de rejeter les soumissions provenant de parties ne possédant pas les connaissances et la préparation requises à la bonne exécution de la catégorie de travaux mentionnés dans les présentes et précisés dans les plans. Les soumissionnaires doivent fournir la preuve de leur compétence lorsque cela est exigée.
- 1b) Un soumissionnaire peut être tenu de faire parvenir au Services d'approvisionnement, Conseil national de recherches Canada, édifice M-58, chemin Montréal, Ottawa (Ontario) K1A 0R6, Canada, des copies non signées des polices d'assurance auxquelles il envisage de souscrire pour satisfaire aux exigences relatives aux assurances comprises dans les Conditions d'assurance du Cahier des charges général.
- 1c) Le Conseil ne s'engage pas à accepter la soumission la plus basse ni une soumission quelconque.

Article 12 - Taxe TPS

- 1) La TPS qui est maintenant en vigueur est applicable à cette proposition; cependant, l'entrepreneur devra proposer un prix NE COMPRENNANT PAS la TPS. La TPS détaillée séparément dans toutes les factures et demandes de paiement partiel présentées pour des produits fournis ou un travail accompli et sera payée par le Canada. Le montant de la TPS sera inclus dans le prix total du contrat. L'Entrepreneur convient de verser à Revenu Canada tout montant payé ou dû au titre de la TPS.

Entrepreneurs non résidents

Guide de la TVD 804F

Date de publication : août 2006

Dernière mise à jour : août 2010

ISBN: 1-4249-2010-8 (Imprimé), 1-4249-2012-4 (PDF), 1-4249-2011-6 (HTML)

Publication archivées

Avis aux lecteurs : Concernant la taxe de vente au détail (TVD) – Le 1^{er} juillet 2010, la taxe de vente harmonisée (TVH) de 13 % est entrée en vigueur en Ontario pour remplacer la TVD provinciale en la combinant avec la taxe fédérale sur les produits et services (TPS). Conséquemment, les dispositions de la TVD décrites dans cette page et dans d'autres publications ont expiré le 30 juin 2010.

A compter du 1^{er} juillet 2010, cette publication fait partie des archives pour la TVD **seulement**. Puisque ce document reflète la loi de la TVD qui était en vigueur au moment où il fut publié et peut ne plus être valide, veuillez l'utiliser avec prudence.

- Les renseignements contenus dans le présent Guide décrivent les responsabilités d'un entrepreneur non résident qui obtient un contrat en vue d'effectuer des travaux de construction en Ontario, ainsi que celles de ses clients ontariens. Veuillez prendre note que le présent Guide remplace la version précédente publiée en mars 2001.

Définition d'un entrepreneur non résident

Un entrepreneur non résident est un entrepreneur en construction dont le siège social est situé à l'extérieur de l'Ontario et qui a obtenu un contrat de construction pour effectuer des travaux en Ontario, mais qui n'a pas tenu de façon continue un établissement stable en Ontario au cours des douze mois qui ont précédé la signature du contrat, ou qui n'est pas une société constituée en Ontario. Un contrat de construction est un contrat pour ériger, remodeler ou réparer un bâtiment ou autre structure situé sur un terrain.

Un entrepreneur est une personne qui se livre à la construction, la modification, la réparation ou la rénovation de biens immobiliers et s'entend, sans s'y limiter,

1. d'un entrepreneur général et d'un sous-traitant,
2. d'un charpentier, d'un maçon, d'un tailleur de pierres, d'un électricien, d'un plâtrier, d'un plombier, d'un peintre, d'un décorateur, d'un paveur et d'un constructeur de ponts,
3. d'un entrepreneur en tôle, en carreaux et en terrazzo, en chauffage, en climatisation, en isolation, en ventilation, en pose de papier peint, en construction de routes, en revêtement de toiture et en ciment,

qui installe ou qui incorpore des articles dans un bien immobilier. (Consultez le Guide de la taxe de vente au détail n° 206F - Biens immobiliers et accessoires fixes).

Inscription et cautionnement

Tout entrepreneur non résident à qui l'on accorde un contrat de construction pour des travaux en Ontario doit s'inscrire auprès du ministère des Finances (ministère), Unité des programmes centralisés, et verser un cautionnement équivalant à 4 p. 100 du total de la valeur de chaque contrat. Ce cautionnement peut être acquitté en espèces, par chèque certifié (libellé à l'ordre du Ministre des Finances), par lettre de crédit ou par certificat de cautionnement.

Afin de s'inscrire auprès du ministère et pour obtenir plus de précisions sur le dépôt d'un cautionnement, les entrepreneurs peuvent communiquer avec l'Unité des programmes centralisés du ministère, 33, rue King Ouest, CP 623, Oshawa, Ontario, L1H 8H7, sans frais 1 866 ONT-TAXS (1 866 668-8297) ou télécopieur 905) 435-3617.

Tout entrepreneur non résident qui vend et qui fournit seulement des biens taxables à des clients de l'Ontario, ou qui fournit des services taxables en Ontario, peut obtenir un permis de vendeur régulier lui permettant de percevoir et remettre la TVD sur ses ventes. Tout entrepreneur non résident à qui un permis de vendeur régulier a été émis doit tout de même s'inscrire séparément auprès du ministère et verser un cautionnement s'il se voit accorder un contrat de construction en Ontario.

Lettre de conformité

Après avoir reçu le cautionnement, le ministère envoie à l'entrepreneur non résident une lettre de conformité en deux exemplaires attestant que les exigences relatives à la TVD ont bien été respectées. L'entrepreneur doit alors remettre un exemplaire de cette lettre à son client.

S'il omet de le faire, le client doit retenir 4 p. 100 de chaque paiement dû à l'entrepreneur non résident et remettre les sommes retenues au Ministre des Finances (le ministre). Les paiements doivent être envoyés à l'Unité des programmes centralisés en prenant soin d'y joindre les détails du contrat visé. Au lieu d'effectuer ces paiements de 4 p. 100, le client peut remettre au ministre un certificat de cautionnement équivalant à 4 p. 100 du prix contractuel total.

Remarque : Tout client qui néglige d'observer ces règles pourrait être tenu de verser une somme égale à 4 % de tous les montants payables à l'entrepreneur non résident ou tout autre montant qui, de l'avis du ministère, devrait être assujéti à la TVD à la suite de l'exécution du contrat.

Calcul de la TVD

Juste valeur

La TVD doit être versée sur la « juste valeur » des matériaux achetés ou importés en Ontario et utilisés pour l'exécution du contrat en Ontario. Par « juste valeur », on entend :

- le prix d'achat en devises canadiennes;
- tous les frais de manutention et de livraison facturés par le fournisseur; et
- tous les droits de douane ainsi que les taxes de vente et d'accise fédérales (mais non la taxe fédérale sur les produits et services [TPS]).

L'entrepreneur est aussi tenu de payer la TVD aux fournisseurs de l'Ontario au moment de l'achat ou de la location (avec ou sans bail) de services, matériaux, machines ou d'équipement taxables.

Machines et équipement - loués à bail

Lorsque des machines ou un équipement loués auprès d'un fournisseur de l'extérieur de l'Ontario sont apportés dans la province, la TVD est exigible sur les paiements de location pendant toute la période de séjour des machines et de l'équipement en Ontario.

Machines et équipement - appartenant à l'entrepreneur

1. Si un entrepreneur apporte des machines et de l'équipement en Ontario pour une durée inférieure à douze mois, la TVD applicable doit être calculée selon la formule suivante :

$$1/36 \times \text{valeur comptable nette à la date d'importation} \times \text{nombre de mois en Ontario} \times \text{taux de taxe.}$$

Aux fins de cette formule, la TVD est exigible pour chaque mois ou partie de mois pendant lesquels les biens se trouvent en Ontario. En outre, on considère qu'un mois constitue une période de 31 jours consécutifs, et qu'une partie de mois représente plus de 12 jours. La TVD exigible est fondée sur le nombre de jours où les machines et l'équipement se trouvent en Ontario et non sur le nombre de jours d'utilisation effective des machines ou de l'équipement.

Exemple: De l'équipement est apporté en Ontario le 28 mars et sorti de la province le 8 mai. L'équipement a donc séjourné pendant 41 jours dans la province. La TVD est alors payable sur les 31 premiers jours de séjour temporaire en Ontario vs l'usage de l'équipement. Étant donné que la période restante (10 jours) n'est pas considérée comme une partie d'un mois, aucune TVD n'est exigible sur cette période.

1. Si l'on prévoit que les machines ou l'équipement apportés en Ontario resteront dans cette province pendant plus de 12 mois, l'entrepreneur doit payer la TVD selon la formule suivante :

valeur comptable nette à la date d'importation × taux de taxe

Si, au moment de l'importation des machines et de l'équipement, la durée du séjour n'est pas connue, le vendeur peut appliquer la formule (a). Si, par la suite, il s'avère nécessaire de garder les machines et l'équipement en Ontario pendant une durée dépassant 12 mois, la TVD versée selon (a) pourra être déduite du montant de la TVD payable selon (b).

À l'aide de la formule (a) ou (b) ci-dessus, les entrepreneurs calculeront et remettront la TVD exigible sur la déclaration à produire une fois le contrat dûment exécuté.

Fabrication de matériel à des fins personnelles

Il arrive qu'un entrepreneur doive fabriquer divers éléments, tels que des portes et fenêtres, pour exécuter son contrat de construction. Par fabrication, il faut entendre tout travail effectué dans une usine à l'extérieur d'un chantier de construction, une unité mobile ou un atelier sur un chantier de construction ou à proximité de ce dernier. La fabrication a lieu lors de la transformation de matières brutes en produits fabriqués qui seront utilisés dans l'exécution de contrats immobiliers.

Un entrepreneur est considéré comme un entrepreneur fabricant si :

1. les produits fabriqués sont destinés à un usage personnel dans l'exécution de contrats immobiliers; et que
2. le coût de fabrication des produits dépasse 50 000 \$ par an.

(Consultez le Guide de la taxe de vente au détail [no 401F - Entrepreneurs- fabricants](#)).

Contrat avec le gouvernement fédéral

Lorsqu'un entrepreneur non résident conclut un contrat de construction avec le gouvernement fédéral, pour la construction d'un bâtiment et(ou) l'installation d'équipement, c'est la nature de l'équipement qui détermine si le contrat doit être soumissionné sur une base taxe comprise ou taxe non comprise.

Les contrats pour la construction d'un bâtiment et l'installation d'équipement qui dessert directement ce bâtiment (par ex. les ascenseurs, escaliers roulants, luminaires, systèmes de chauffage central, air climatisé, etc.) doivent être soumissionnés sur une base taxe comprise. L'entrepreneur est considéré comme le consommateur des articles utilisés dans l'exécution de ces contrats et doit payer ou rendre compte de la TVD sur les articles utilisés aux fins de ces contrats. Le simple fait qu'un contrat soit conclu avec le gouvernement fédéral ne donne pas droit, en soi, à une exemption.

Les contrats pour l'installation d'équipement qui devient un accessoire fixe et qui ne dessert pas directement un bâtiment (par ex. le matériel de manutention, l'outillage de production, l'équipement de télécommunication et le matériel de formation) peuvent être soumissionnés sur une base taxe non comprise. Les entrepreneurs qui entrent des contrats de ce genre sont permis d'acheter un tel équipement en exemption de la TVD en remettant un Certificat d'exemption de taxe valide aux fournisseurs. Seul un entrepreneur non résident inscrit auprès du ministère et ayant versé un cautionnement peut remettre un Certificat d'exemption de taxe.

Exonérations

Il arrive que des entrepreneurs fournissent et installent de l'équipement ou du matériel pour certains clients ayant droit à une exemption de la TVD (par ex. fabricants, conseils de bandes indiennes, agriculteurs et organismes diplomatiques). Une fois installés, l'équipement ou les matériaux deviennent des biens immobiliers s'ils sont fixés en permanence au sol, ou des accessoires fixes s'ils sont fixés de façon permanente à un bâtiment ou une structure immobilière. Étant donné que la responsabilité de la TVD incombe à l'entrepreneur, ce dernier doit communiquer avec le ministère pour déterminer si le client est admissible à l'exonération, avant d'offrir un contrat taxe non comprise.

Indiens inscrits, bandes indiennes et conseils de bandes indiennes

L'entrepreneur non résident peut acheter des matériaux de construction en exemption de la TVD pour certains bâtiments et certaines structures situés dans des réserves. Le coût de ces projets doit être défrayé par un conseil de bande, et les bâtiments doivent servir à des fins communautaires, au bénéfice de la réserve. Dans le cas de contrats pour des projets de construction communautaires exonérés de taxe, le contrat doit être offert sur une base taxe non comprise. L'entrepreneur non résident peut acheter les matériaux sans payer la TVD s'il remet aux fournisseurs un Certificat d'exemption de taxe valide. Comme précisé ci-dessus, seul un entrepreneur non résident inscrit auprès du ministère et ayant versé un cautionnement peut remettre un Certificat d'exemption de taxe. (Consultez le Guide de la taxe de vente au détail [n° 204F - Certificats d'exemption de taxe](#)).

Les entrepreneurs non résidents doivent payer eux-mêmes la TVD sur les articles achetés à des fins d'incorporation à un bâtiment ou une structure, érigé à l'intention d'un Indien inscrit particulier dans une réserve. (Consultez le Guide de la taxe de vente au détail [n° 808F - Indiens inscrits, bandes indiennes et conseils de bandes indiennes](#)).

Exécution du contrat

Une fois le contrat dûment exécuté, l'entrepreneur qui a dû déposer un cautionnement doit remplir une « [Déclaration de la taxe de vente au détail - Entrepreneurs non résidents \[PDF - 93 KO\]](#) » qui est fournie par le ministère.

Lorsque le cautionnement a été acquitté en espèces ou par chèque certifié, le montant déposé peut être déduit de la TVD que l'entrepreneur doit payer. Si le montant de cette taxe est supérieur au montant déposé, l'entrepreneur doit verser la différence. Dans le cas contraire, si le montant déposé est supérieur au montant de la taxe exigible, la différence lui sera remboursée.

Si, au lieu d'un acquittement en espèces, un certificat de cautionnement a été déposé, ce dernier fera l'objet d'une main-levée une fois que le paiement de la taxe aura été intégralement acquitté. Toutes les déclarations peuvent faire l'objet d'une vérification.

Références législatives

- Loi sur la taxe de vente au détail, paragraphes 19 (2) et 39 (3) 4 et 5
- Règlement 1012 pris en application de la Loi, paragraphes 15.3 (1) (2) (5) (6) et (7)
- Règlement 1013 pris en application de la Loi, articles 1 et 3

Pour plus de renseignements

Les informations contenues dans cette publication ne sont données qu'à titre d'indication. Pour plus de renseignements, adressez-vous au ministère des Finances de l'Ontario en composant le 1 866 ONT-TAXS (1 866 668-8297) ou visitez notre site Web à ontario.ca/finances

Compagnies de cautionnement reconnues

Publiée septembre 2010

Voici une liste des compagnies d'assurance dont les cautionnements peuvent être acceptés par le gouvernement à titre de garantie.

1. Compagnie canadiennes

Assurance ACE INA
Allstate du Canada, Compagnie d'assurances
Ascentus Ltée, Les Assurances (cautionnement seulement)
Aviva, Compagnie d'Assurance du Canada
AXA Assurances (Canada)
AXA Pacific Compagnie d'assurance
Le Bouclier du Nord Canadien, Compagnie d'Assurance
Certas direct, compagnie d'assurances (cautionnement seulement)
Chubb, Compagnie d'assurances du Canada
Commonwealth, Compagnie d'assurances du Canada
Compagnie d'assurance Chartis du Canada (anciennement La Cie d'assurance commerciale AIG du Canada)
Co-operators General, Compagnie d'assurance
CUMIS, Compagnie d'assurances générales
La Dominion du Canada, Compagnie d'assurances générales
Échelon, Compagnie D'Assurances Générale (cautionnement seulement)
Economical, Compagnie Mutuelle d'Assurance
Elite, Compagnie d'assurances
La Compagnie d'Assurance Everest du Canada
Federated, Compagnie d'assurances du Canada
Federation, Compagnie d'assurances du Canada
La Compagnie d'assurance et de Garantie Grain
Gore Mutual Insurance Company
The Guarantee, Compagnie d'Amérique du Nord
Industrielle Alliance Pacifique, Compagnie d'Assurances Générales
Intact Compagnie d'assurance
Jevco, Compagnie d'assurances (cautionnement seulement)
Compagnie canadienne d'assurances générales Lombard
Compagnie d'assurance Lombard
Markel, Compagnie d'assurances du Canada
Missisquoi, Compagnie d'assurances
La Nordique compagnie d'assurance du Canada
The North Waterloo Farmers Mutual Insurance Company (fidélité du personnel seulement)
Novex Compagnie d'assurance (fidélité du personnel seulement)
La Personnelle, compagnie d'assurances
La Compagnie d'Assurance Pilot
Compagnie d'Assurance du Québec
Royal & Sun Alliance du Canada, société d'assurances
Saskatchewan Mutual Insurance Company
Compagnie d'Assurance Scottish & York Limitée
La Souveraine, Compagnie d'Assurance Générale
TD, Compagnie d'assurances générales
Temple, La compagnie d'assurance

Traders, Compagnie d'assurances générales
La Compagnie Travelers Garantie du Canada
Compagnie d'Assurance Trisura Garantie
Waterloo, Compagnie d'assurance
La Compagnie Mutuelle d'Assurance Wawanesa
Western, Compagnie d'assurances
Western, Compagnie de garantie

2. Compagnie provinciales

Les cautionnements de garantie des compagnies suivantes peuvent être acceptés à condition que le contrat de garantie soit conclu dans une province où la compagnie est autorisée à faire affaires, comme il est indiquée entre parenthèses.

AXA Boréal Assurances Inc. (I.-P.-É., N.-B., Qué., Ont., Man., C.-B.)
ALPHA, Compagnie d'assurances Inc. (Québec)
Canada West Insurance Company (Ont., Man., Sask., Alb., C.-B., T.-N.-O.) (cautionnement seulement)
La Capitale assurances générales inc. (T.-N.-L., N.-É., I.-P.-É., Qué. (cautionnement seulement), Man., Sask., Alb. C.-B., Nun., T.-N.-O., Yuk.)
Coachman Insurance Company (Ont.)
La Compagnie d'Assurance Continental Casualty (T.-N.-L., N.-É., I.-P.-É., N.-B., Qué., Ont., Man., Sask., Alb. C.-B., Nun., T.-N.-O., Yuk.)
GCAN Compagnie d'assurances (T.-N.-L., N.-É., I.-P.-É., N.-B., Qué., Ont., Man., Sask., Alb. C.-B., Nun., T.-N.-O., Yuk.)
The Insurance Company of Prince Edward Island (N.-É., I.-P.-É., N.-B.)
Kingsway Compagnie d'assurances générales (N.-É., N.-B., Qué., Ont., Man., Sask., Alb., et C.-B.)
La Compagnie d'Assurance Liberté Mutuelle (T.-N.-L., N.-É., I.-P.-É., N.-B., Qué., Ont., Man., Sask., Alb. C.-B., Nun., T.-N.-O., Yuk.)
Norgroupe Assurances Générales Inc.
Orléans, compagnie d'assurance générale (N.-B., Qué., Ont.)
Saskatchewan Government Insurance Office (Sask.)
SGI CANADA Insurance Services Ltd. (Ont., Man., Sask., Alb.)
Société d'assurance publique du Manitoba (Man.)
Union Canadienne, Compagnie d'assurances (Québec)
L'Unique assurances générales inc. (T.-N.-L., N.-É., I.-P.-É., N.-B., Qué. (cautionnement seulement), Ont. (cautionnement seulement), Man., Sask., Alb. C.-B. (cautionnement seulement), Nun., T.-N.-O., Yuk.)

3. Compagnie étrangères

Aspen Insurance UK Limited
Compagnie Française d'Assurance pour le Commerce Extérieur (fidélité du personnel seulement)
Eagle Star Insurance Company Limited
Société des Assurances Ecclésiastiques (fidélité du personnel seulement)
Lloyd's, Les Souscripteurs du
Mitsui Sumitomo Insurance Company, Limited
NIPPONKOA Insurance Company, Limited
Assurances Sompo du Japan
Tokio Maritime & Nichido Incendie Compagnie d'Assurances Ltée
XL Insurance Company Limited (cautionnement seulement)
Zurich Compagnie d'Assurances SA

Articles de convention

Contrat de construction – Articles de convention
(23/01/2002)

- A1 Contrat
- A2 Description des travaux et date d'achèvement
- A3 Prix du contrat
- A4 Adresse de l'entrepreneur
- A5 Tableau des prix unitaires

Articles de convention

Les présents **Articles de convention** faits en double le **8^{ième}** jour de **janvier, 2015**

Entre

Sa Majesté la Reine, du chef du Canada (ci-après appelé “ Sa Majesté”) représentée par le Conseil National recherches du Canada. (ci-après appelé “ le Conseil”)

Et **Les installations électriques Pichette Inc.**

(ci-après appelé “l’Entrepreneur”)

Font foi que sa Majesté et l’Entrepreneur ont établi entre eux les conventions suivantes:

A1 Contrats

(23/01/2002)

1.1 Sous réserve des paragraphes A1.4 and A1.5, les documents constituant le contrat passé entre Sa Majesté et l’Entrepreneur (ci-après appelé le Contrat) sont:

- 1.1.1 les présents Articles de convention;
- 1.1.2 les documents intitulés “Plans et devis” et annexés aux présentes sous la cote “A”;
- 1.1.3 le document intitulé “Modalités de paiement” et annexé aux présentes sous la cote “B”;
- 1.1.4 le document intitulé, “Conditions générales” et annexé aux présentes sous la cote “C”;
- 1.1.5 le document intitulé, “Conditions de travail” et annexé aux présentes sous la cote “D”;
- 1.1.6 le document intitulé, “Conditions d’assurance” et annexé aux présentes sous la cote “E”;
- 1.1.7 le document intitulé, “Conditions de garantie du contrat” et annexé aux présentes sous la cote “F”; et

1.1.8 toute modification au Contract en accord avec le Conditions générales.

1.1.9 le document intitulé “Échelles de juste salaire pour les contrats fédéraux de construction”, désigné dans le présent document par l’appellation “Échelles de justes salaires”.

Articles de Convention

- 1.2** Le Conseil désigne **de SAGI**
du CNRC, du gouvernement du Canada, Ingénieur aux fins du Contrat et à toute fin, y compris aux fins accessoires, l'adresse de l'Ingénieur est réputée être:
- 1.3 Dans le Contrat**
- 1.3.1 "Entente à prix fixe" désigne la partie du Contrat où il est stipulé qu'un paiement global sera fait en contrepartie de l'exécution des travaux auxquels elle se rapporte; et
- 1.3.2 "Entente à prix unitaire" désigne la partie du Contrat où il est stipulé que le produit d'un prix multiplié par un nombre d'unité de mesurage d'une catégorie sera versé à titre de paiement pour l'exécution des travaux visés par cette entente.
- 1.4 Toute dispositions du Contrat qui s'applique expressément et seulement à une Entente à prix unitaire ne s'applique à aucune partie des travaux qui relève de l' Entente à prix fixe.
- 1.5 Toute dispositions du Contrat qui s'applique expressément et seulement à une Entente à prix fixe ne s'applique à aucune partie des travaux qui relève de l' Entente à prix Unitaire.
- A2 Description des travaux et date d'achèvement**
(23/01/2002)
- 2.1 Entre la date des présentes Articles de convention et le jour de , l'Entrepreneur exécute, avec soin et selon les règles de l'art, à l'endroit et de la manière indiquée, les travaux suivants :
- plus particulièrement décrits dans les Plans et devis, incluant les addenda no.

Articles de Convention

A3 Prix du marché

(23/01/2002)

- 3.1 Sous réserve de toute addition, soustraction, déduction, réduction ou compensation prévue en vertu du Contrat, Sa Majesté, aux dates et de la manière énoncées ou mentionnées dans les Modalités de paiement, paie à l'Entrepreneur:
- 3.1.1 la somme de \$ (TPS/TVH en sus), en considération et l'exécution des travaux ou des parties de travaux à laquelle s'applique l'Entente à prix fixe, et
- 3.1.2 une somme égale à l'ensemble des produits du nombre d'unités de mesurage de chaque catégorie de travail, d'outillage ou de matériaux indiqué dans le Certificat définitif de mesurage mentionné ou paragraphe CG44.8, ce nombre d'unités étant multiplié selon le cas par le prix de chaque unité indiquée dans le Tableau des prix unitaires relativement à l'exécution des travaux ou des parties de travaux qui ont fait l'objet d'une Entente à prix unitaire.
- 3.2 Pour le gouverne de l' Entrepreneur et des personnes chargées de l'exécution du Contrat au nom de sa Majesté, mais sans toutefois comporter une garantie ou un engagement de quelque nature de la part de l'une ou l'autre partie, il est estimé que la somme totale payable par Sa Majesté à l'Entrepreneur pour la partie des travaux qui a fait l'objet d'une Entente à prix unitaire, sera d'environ N/A \$
- 3.3 L'alinéa A3.1.1 ne s'applique qu'à une Entente à prix fixe.
- 3.4 L'alinéa A3.1.2 et le paragraphe A3.2 ne s'appliquent qu'à une Entente à prix unitaire.

A4 Adresse de L'Entrepreneur

(23/01/2002)

- 4.1 Aux fins du Contrat, y compris les fins accessoires, l'adresse de l'Entrepreneur est réputé être:

Articles de Convention

A5 Tableau des prix unitaires

(23/01/2002)

5.1 Il est convenu entre Sa Majesté et l'Entrepreneur que le tableau ci-après est le Tableau des prix unitaires pour le Contrat:

Colonne 1 Postes	Colonne 2 Catégorie de travail outillage ou de matériaux	Colonne 3 Unité de mesurage	Colonne 4 Quantité totale estimative	Colonne 5 Prix unitaire	Colonne 6 Prix total estimatif
		N/A			

5.2 Le Tableau des prix unitaires présenté au paragraphe A5.1 décrit la partie des travaux visée par l'Entente à prix unitaire.

5.3 La partie des travaux qui n'est pas décrite dans le Tableau des prix unitaires mentionné au paragraphe A5.2 est la partie des travaux visée par l'Entente à prix fixe.

Articles de Convention

Signé au nom de Sa Majesté par

en tant que **agent supérieur de contrats**

et _____

en tant que _____

du Conseil national de recherches Canada

le _____

jour de _____

Signé, scellé et signifié par

en tant que _____ et
 emploi

par _____

en tant que _____
 emploi

de _____.
 entrepreneur

le _____

jour de _____

Sceau

TABLE DES MATIÈRES

Pages

EXIGENCES RELATIVES AUX APPROVISIONNEMENTS ET AUX CONTRATS

Section 00 01 10 – Table des matières.....	1
Section 00 10 00 – Instructions générales.....	14
Section 00 15 45 – Exigences générales et exigences en matière de sécurité incendie.....	7

EXIGENCES GÉNÉRALES

Section 01 33 00- Documents et échantillons à soumettre	5
Section 01 74 19 - Gestion et élimination des déchets.....	17

CONDITIONS EXISTANTES

Section 02 07 00 – TRAVAUX À EXÉCUTER SUR PLACE ET DÉMOLITION	2
Section 02 07 50 – PROTECTION INTÉRIEURE	2

STRUCTURAL STEEL

Section 05 12 23 – Acier de Construction Pour Bâtiments	5
---	---

FIN DE LA TABLE

1. PORTÉE DES TRAVAUX

- .1 Les travaux prévus en vertu du présent contrat concernent l'installation d'une structure antichute et les modifications structurelles du niveau de la mezzanine du bâtiment U88 du Conseil national de recherches Canada.

2. DESSINS

- .1 Les dessins suivants illustrent les travaux et font partie des documents contractuels :
 - .1 Structures
 - .1 Notes générales S01,
 - .2 Plans et détails des pièces S02,
 - .3 Plans et détails des pièces S03.

3. ACHÈVEMENT

- .1 Achever tous les travaux dans un délai de huit (8 semaines suivant réception de l'avis d'acceptation de l'appel d'offres.

4. GÉNÉRALITÉS

- .1 Le mot « fournir » dans cette spécification signifie approvisionner et installer.
- .2 Fournir les articles mentionnés dans les dessins ou dans les spécifications

5. ÉQUIPEMENTS ET MATÉRIAUX DE SUBSTITUTION ACCEPTABLES SPÉCIFIÉS

- .1 Les matériaux et les équipements prévus ou spécifiés sur les dessins ou dans les spécifications ont été choisis pour établir une norme de performance et de qualité. Dans la plupart des cas, le nom du fabricant acceptable est indiqué pour le matériau ou l'équipement spécifié, ainsi que le numéro de modèle. Les entrepreneurs peuvent fonder le prix de leur offre sur les équipements fournis par l'un ou l'autre des fabricants considérés comme acceptables pour l'équipement en question.
- .2 En plus des fabricants indiqués ou considérés comme acceptables, vous pouvez proposer d'autres fabricants de matériaux ou d'équipements au représentant ministériel pour acceptation. Pour qu'un produit soit considéré comme un produit de substitution, il faut présenter une demande écrite au représentant ministériel pendant la période d'appel d'offres, au plus tard dix (10) jours ouvrables avant la clôture de l'appel d'offres.
- .3 Certifier par écrit que le produit de substitution répond à toutes les exigences du matériau ou de l'équipement spécifié. En outre, il est entendu que tous les coûts exigés en raison ou à la suite de l'acceptation des produits de substitution proposés seront assumés par l'entrepreneur.
- .4 L'approbation des produits de substitution sera signifiée par la publication d'un addenda au dossier d'appel d'offres.

- .5 Si des informations incomplètes sont soumises quant aux autres fabricants ou matériaux et ne peuvent être évaluées, ou si elles ont été soumises plus de dix (10) jours ouvrables avant la date de clôture de l'appel d'offres ou après la période d'appel d'offres, ces fabricants ou matériaux ne seront pas pris en considération.

6. NORMES MINIMALES

- .1 Se conformer aux normes minimales acceptables des diverses lois et divers codes fédéraux, provinciaux et municipaux applicables, comme le Code national du bâtiment, le Code national de prévention des incendies, le Code canadien de la plomberie, le Code canadien de l'électricité, le Code canadien de la sécurité sur les chantiers de construction et la loi provinciale sur la sécurité dans les chantiers de construction.
- .2 Mettre tout en œuvre pour se conformer aux normes, aux codes et aux lois cités en référence, tel qu'ils ont été réaffirmés ou révisés jusqu'à la date de la spécification.

7. SYSTÈME D'INFORMATION SUR LES MATIÈRES DANGEREUSES UTILISÉES AU TRAVAIL (SIMDUT)

- .1 L'entrepreneur général doit se conformer aux lois fédérales et provinciales concernant le SIMDUT. Les responsabilités de l'entrepreneur comprennent notamment ce qui suit :
- .1 S'assurer que tout produit contrôlé apporté sur place par l'entrepreneur ou le sous-traitant est étiqueté;
 - .2 Mettre à la disposition des travailleurs et du représentant ministériel les fiches signalétiques de ces produits contrôlés;
 - .3 Former ses propres travailleurs sur le SIMDUT et sur les produits contrôlés qu'ils utilisent sur place;
 - .4 Informer les autres entrepreneurs, les sous-traitants, le représentant ministériel, les visiteurs autorisés et le personnel des organismes d'inspection externes de la présence et de l'utilisation de ces produits sur le chantier;
 - .5 Le contremaître ou le chef de chantier doit être en mesure de démontrer, à la satisfaction du représentant ministériel, qu'il a reçu une formation sur le SIMDUT et qu'il en connaît les exigences. Le représentant ministériel peut exiger le remplacement de cette personne si cette condition ou la mise en œuvre du SIMDUT n'est pas satisfaisante.

8. EXIGENCES DU PROJET DE LOI 208, ARTICLE 18(A)

En vertu des exigences du projet de loi 208 de la Loi sur la santé et la sécurité au travail du ministère du Travail de l'Ontario, les substances désignées suivantes peuvent être découvertes pendant l'exécution des travaux décrits dans ces documents contractuels :

- .1 Acrylonitrile, isocyanates, arsenic, plomb, amiante, mercure, benzène, silice, émissions des fours à coke, chlorure de vinyle et oxyde d'éthylène.
 - .1 Il incombe à l'entrepreneur général de s'assurer que chaque sous-traitant éventuel pour ce projet a reçu une copie de la liste ci-dessus.

9. VENTILATION DES COÛTS

- .1 Soumettre, pour approbation par le représentant ministériel, une ventilation des coûts de l'appel d'offres 72 heures après l'attribution du contrat.
- .2 Utiliser la ventilation des coûts approuvée comme base pour soumettre toutes les demandes de remboursement.
- .3 Demander l'approbation verbale du Représentant du Ministère en ce qui a trait au montant de la demande avant de préparer et de soumettre la demande dans sa forme finale.
- .4 Les coûts de l'Entrepreneur associés à la conformité aux exigences de santé et de sécurité au travail (*Code canadien du travail*) en lien avec la pandémie de coronavirus (COVID-19) doivent être inclus dans le prix de la soumission initiale. Ces coûts peuvent inclure, sans toutefois s'y limiter, la fourniture d'équipements de protection individuelle (EPI) supplémentaires et l'application des exigences de distanciation sociale nécessaires à la réalisation du projet. L'Entrepreneur doit examiner et intégrer dans le prix de sa soumission initiale la conformité à toute directive en matière de santé et de sécurité liée au coronavirus (COVID-19) émise par le médecin hygiéniste local (ayant compétence dans le territoire visé par le projet), l'Agence de la santé publique du Canada, Santé Canada et/ou le ministère de la Santé de la province, selon le cas.

10. CORPS DE MÉTIER

- .1 Soumettre, au plus tard 72 heures après la clôture de l'appel d'offres, une liste complète des corps de métier aux fins d'examen par le représentant ministériel.

11. SÉCURITÉ ET IDENTIFICATION DU PERSONNEL

- .1 Toutes les personnes employées par l'entrepreneur ou par tout sous-traitant et présentes sur le chantier doivent obtenir une habilitation de sécurité conformément aux exigences de la section intitulée Instructions particulières aux soumissionnaires.
- .2 Toutes ces personnes doivent porter et montrer clairement des insignes d'identification, qui seront délivrés par le bureau de la sécurité du CNRC.

12. HEURES NORMALES DE TRAVAIL ET SÉCURITÉ

- .1 Les heures normales de travail sur la propriété du CNRC sont de 8 h à 16 h 30 du lundi au vendredi inclusivement, sauf les jours fériés.
- .2 Dans tous les autres cas, des laissez-passer écrits spéciaux sont requis pour l'accès au lieu des travaux.
- .3 Avant de planifier des travaux en dehors des heures normales de travail, obtenir la permission du représentant ministériel pour effectuer les tâches spécifiques.
- .4 Une escorte peut être nécessaire en dehors des heures normales de travail. Les frais connexes seront à la charge de l'entrepreneur.

13. CALENDRIER

- .1 L'entrepreneur doit préparer un calendrier détaillé, fixer les dates de début et de fin des différentes parties des travaux et mettre à jour ce calendrier. Le calendrier doit être mis à la disposition du représentant ministériel au plus tard deux (2) semaines après l'attribution du contrat et avant le début des travaux sur place.
- .2 Aviser par écrit le Représentant du Ministère de tout changement au calendrier.
- .3 Dix (10) jours avant la date d'achèvement prévue, prendre des dispositions pour faire une inspection provisoire avec le Représentant du Ministère.

14. RÉUNIONS DE PROJET

- .1 Tenir régulièrement des réunions de projet aux moments et aux endroits approuvés par le représentant ministériel.
- .2 Informer toutes les parties concernées des réunions afin d'assurer une bonne coordination des travaux.
- .3 Le représentant ministériel fixera les heures des réunions de projet et assumera la responsabilité de la consignation et de la distribution des procès-verbaux.

15. DESSINS D'ATELIER

- .1 Soumettre au Représentant du Ministère, aux fins d'examen, les dessins d'atelier, les fiches techniques et les échantillons spécifiés dans les deux (2) semaines suivant l'attribution du contrat.
- .2 Soumettre au Représentant du Ministère, aux fins d'examen, une liste complète des dessins d'atelier, fiches techniques et échantillons spécifiés ainsi qu'une confirmation écrite des dates de livraison correspondantes une (1) semaine au maximum après l'approbation des dessins d'atelier, fiches techniques de produit et échantillons. Cette liste doit être mise à jour toutes les deux semaines et toute modification à celle-ci doit être immédiatement communiquée par écrit au Représentant du Ministère.
- .3 Vérifier les dessins d'atelier, les fiches techniques et les échantillons avant de les soumettre.
- .4 Sauf indication contraire, soumettre un (1) exemplaire électronique de l'ensemble des dessins d'atelier, des fiches techniques et des échantillons pour examen.
- .5 L'examen des dessins d'atelier et des fiches techniques par le Représentant du Ministère ne dégage pas l'Entrepreneur de sa responsabilité quant aux erreurs et aux omissions et quant à la conformité aux documents contractuels.

16. ÉCHANTILLONS DE L'OUVRAGE

- .1 Soumettre les échantillons dans les tailles et les quantités spécifiées.
- .2 Lorsque la couleur, le motif ou la texture est un critère, soumettre une gamme complète d'échantillons.

- .3 Construire des échantillons de l'ouvrage sur le terrain à des endroits jugés acceptables par le représentant ministériel.
- .4 Les échantillons de l'ouvrage examinés deviendront des normes de fabrication et de matériaux par rapport auxquelles les travaux relatifs à l'installation seront vérifiés dans le cadre du projet.

17. MATÉRIAUX ET QUALITÉ D'EXÉCUTION DES TRAVAUX

- .1 N'installer que des matériaux neufs sur ce chantier, sauf indication contraire.
- .2 Seul le travail de première qualité sera accepté, non seulement en ce qui concerne la sécurité, l'efficacité et la durabilité, mais aussi en ce qui concerne l'exactitude des détails et l'exécution.

18. TRAVAUX ET MATÉRIAUX FOURNIS PAR LE MAÎTRE DE L'OUVRAGE

- .1 Les travaux et les matériaux non inclus dans le présent contrat sont décrits sur les dessins et dans les présentes spécifications.
- .2 Livrer à un lieu d'entreposage, selon les directives du représentant ministériel, tout le matériel retourné au maître de l'ouvrage.
- .3 Sauf indication contraire, accepter le matériel fourni par le maître de l'ouvrage à son lieu d'entreposage et assurer tout le transport, au besoin.
- .4 Tâches de l'entrepreneur général :
 - .1 Décharger sur place.
 - .2 Inspecter rapidement les produits et signaler les articles endommagés ou défectueux.
 - .3 Aviser par écrit le représentant ministériel des articles acceptés en bonne et due forme.
 - .4 Manutentionner les produits au chantier, notamment pour les déballer et les entreposer.
 - .5 Réparer ou remplacer les articles endommagés sur place.
 - .6 Installer et connecter les produits finis, selon les indications.

19. ACCÈS AU CHANTIER

- .1 Prendre des dispositions préalables avec le représentant ministériel avant de commencer les travaux ou de déplacer les matériaux, matériels et équipements sur place.
- .2 Obtenir l'approbation du représentant ministériel pour les moyens d'accès normaux pendant la période de construction.
- .3 Obtenir l'approbation du représentant ministériel avant de suspendre temporairement les activités sur place, avant de retourner sur les lieux et avant de quitter les lieux à la fin des travaux.
- .4 Fournir et entretenir l'accès au chantier.

- .5 Construire et entretenir des routes temporaires et assurer le déneigement pendant la période des travaux.
- .6 Assurer le déneigement selon les besoins pendant la durée du contrat.
- .7 Réparer tout dommage et nettoyer la saleté, les débris, etc. résultant de l'utilisation des routes existantes par l'Entrepreneur.

20. UTILISATION DU CHANTIER

- .1 Restreindre les activités sur le chantier aux secteurs approuvés par le Représentant du Ministère.
- .2 Prévoir l'emplacement des structures temporaires, des matériels et appareils, de l'entreposage, etc. dans les zones désignées.
- .3 Limiter le stationnement aux endroits désignés.

21. ACCEPTATION DU CHANTIER

- .1 Inspecter le chantier avant le début des travaux et examiner toute condition imprévue avec le représentant ministériel.
- .2 Le début des travaux implique l'acceptation des conditions existantes.

22. BUREAU DE CHANTIER ET TÉLÉPHONE

- .1 L'entrepreneur doit ériger un bureau de chantier temporaire à ses propres frais.
- .2 Installer et entretenir une ligne téléphonique, si nécessaire.
- .3 L'utilisation des téléphones du CNRC n'est pas permise, sauf en cas d'urgence.

23. INSTALLATIONS SANITAIRES

- .1 Obtenir la permission du Représentant du Ministère d'utiliser les toilettes existantes de l'immeuble.

24. SERVICES TEMPORAIRES

- .1 Une source d'énergie temporaire sera disponible dans la zone. Prendre en charge tous les coûts de raccordement à la source d'alimentation et effectuer la distribution sur place.
- .2 Fournir tous les centres de charge, les disjoncteurs, les conduits, le câblage, les sectionneurs, les rallonges, les transformateurs, au besoin, à partir de la source d'alimentation.
- .3 L'alimentation électrique ne doit être utilisée que pour les outils électriques, l'éclairage, les commandes, les moteurs et non pour le chauffage des locaux.
- .4 Une source d'eau temporaire sera mise à disposition, si nécessaire.

- .5 Prendre en charge tous les coûts associés à la distribution de l'eau aux endroits requis.
- .6 Se conformer aux exigences du CNRC lors de la connexion aux systèmes existants conformément aux articles intitulés « Collaboration » et « Interruptions de service » de la présente section.

25. DOCUMENTS REQUIS SUR LE LIEU DE TRAVAIL

- .1 L'entrepreneur doit conserver sur le chantier un (1) exemplaire à jour de tous les documents contractuels, y compris les spécifications, les dessins, les addenda, les dessins d'atelier, les avis de modification, le calendrier et tout rapport ou bulletin concernant les travaux, en bon état, à la disposition du représentant ministériel et de ses représentants à tout moment.
- .2 Au moins un (1) exemplaire des spécifications et des dessins doit être marqué par l'entrepreneur pour montrer tous les travaux « tels que construits » et doit être fourni au représentant ministériel avec la demande de paiement et le certificat définitif d'achèvement.

26. COOPÉRATION

- .1 Collaborer avec le personnel du CNRC afin de réduire au minimum l'interruption des travaux de recherche normaux.
- .2 Établir à l'avance un calendrier pour tous les travaux qui pourraient perturber le travail normal dans l'édifice.
- .3 Faire approuver le calendrier par le représentant ministériel.
- .4 Aviser le représentant ministériel par écrit 72 heures avant toute interruption prévue des installations, zones, corridors, services mécaniques ou électriques et obtenir la permission requise.

27. PROTECTION ET AVIS D'AVERTISSEMENT

- .1 Fournir tout le matériel nécessaire pour protéger l'équipement existant.
- .2 Installer des barrières anti-poussière pour empêcher la poussière et les débris de se répandre dans le bâtiment.
- .3 Placer une protection anti-poussière sous forme de bâches sur les équipements et les meubles, et coller ces bâches au sol au moyen d'un ruban adhésif afin d'éviter toute infiltration de poussière.
- .4 Réparer ou remplacer tout dommage causé à la propriété du maître de l'ouvrage pendant la construction, sans frais pour le maître de l'ouvrage et à la satisfaction du représentant ministériel.
- .5 Protéger les bâtiments, les routes, les pelouses, les services, etc. contre les dommages qui pourraient résulter de ces travaux.

- .6 Planifier et coordonner les travaux de protection des bâtiments contre les fuites d'eau, la poussière, etc.
- .7 S'assurer que toutes les portes, fenêtres, etc., qui pourraient permettre à la poussière, au bruit, aux vapeurs, etc. d'atteindre d'autres parties du bâtiment sont maintenues fermées.
- .8 Être responsable de la sécurité de tous les secteurs touchés par les travaux prévus au contrat jusqu'à leur acceptation par le CNRC. Prendre toutes les mesures nécessaires pour empêcher les personnes non autorisées d'entrer dans la zone des travaux et se prémunir contre le vol, l'incendie et les dommages, quelle qu'en soit la cause. Sécuriser la zone des travaux à la fin de chaque journée de travail et en être responsable.
- .9 Installer et maintenir des barrières de sécurité adéquates autour des lieux des travaux afin de protéger le personnel du CNRC et le public contre les blessures pendant la construction.
- .10 Afficher des avertissements dans tous les cas où des blessures pourraient survenir, comme les travaux aériens, les zones où le port du casque de sécurité est obligatoire, etc., ou comme il est exigé par le représentant ministériel.
- .11 Prévoir des enceintes de protection temporaires au-dessus des entrées et des sorties du bâtiment pour protéger les piétons. Toutes les enceintes doivent être structurellement saines pour résister aux intempéries et aux chutes de débris.

28. BILINGUISME

- .1 S'assurer que tous les panneaux, avis, etc. sont affichés dans les deux langues officielles.
- .2 S'assurer que toute l'identification des services prévus par le présent contrat est bilingue.

29. DÉLIMITATION DE LA ZONE DES TRAVAUX

- .1 L'emplacement des équipements, des luminaires, des prises de courant et des ouvertures indiqués sur les dessins ou spécifiés doit être considéré comme approximatif.
- .2 L'emplacement des équipements, des luminaires et des systèmes de distribution doit être déterminé de manière à créer le moins d'interférence possible et à libérer le maximum d'espace utile, en conformité avec les recommandations des fabricants en ce qui concerne la sécurité, l'accès et l'entretien.
- .3 Embaucher une personne compétente pour exécuter les travaux conformément aux documents contractuels.

30. ÉCARTS ET INTERFÉRENCES

- .1 Avant le début des travaux, examiner les dessins et spécifications. Signaler immédiatement au représentant ministériel tout défaut, tout écart, toute omission ou toute interférence ayant une incidence sur les travaux.
- .2 L'entrepreneur doit informer immédiatement par écrit le représentant ministériel de tout écart entre les plans et les conditions physiques afin que le représentant ministériel puisse le vérifier rapidement.

- .3 Tout travail effectué après une telle découverte, jusqu'à ce qu'il soit autorisé, est au risque de l'entrepreneur.
- .4 Lorsque des interférences mineures, telles que déterminées par le représentant ministériel, se produisent au travail et qu'elles n'ont pas été signalées dans l'appel d'offres initial ou dans les plans et spécifications, fournir des déviations, utiliser des courbures ou réacheminer les services en fonction des conditions du travail, sans frais supplémentaires.
- .5 Organiser tous les travaux de façon à ne pas interférer avec les autres travaux en cours.

31. INSTRUCTIONS DU FABRICANT

- .1 Sauf indication contraire, se conformer aux instructions imprimées les plus récentes du fabricant concernant les matériaux et méthodes d'installation.
- .2 Aviser par écrit le représentant ministériel de toute divergence entre les présentes spécifications et les instructions du fabricant. Le représentant ministériel désignera le document à suivre.

32. CHAUFFAGE ET VENTILATION TEMPORAIRES

- .1 Prendre en charge les coûts de chauffage et de ventilation temporaires pendant les travaux de construction, y compris les coûts d'installation, de combustible, d'exploitation, d'entretien et d'enlèvement des appareils.
- .2 L'utilisation d'appareils de chauffage à chauffe directe qui rejettent de l'air contaminé dans les aires de travail ne sera pas permise à moins que le représentant ministériel n'ait donné son approbation au préalable.
- .3 Fournir et installer un chauffage et une ventilation temporaires dans les espaces fermés aux fins suivantes :
 - .1 Favoriser l'avancement des travaux.
 - .2 Protéger les ouvrages et les produits contre l'humidité et le froid.
 - .3 Réduire la condensation d'humidité sur les surfaces à un niveau acceptable.
 - .4 Maintenir les températures ambiantes et les taux d'humidité appropriés pour le stockage, l'installation et le durcissement ou la cure des matériaux.
 - .5 Fournir une ventilation adéquate qui satisfait aux exigences des règlements en matière de santé visant à assurer un milieu de travail sécuritaire.
- .4 Maintenir une température minimale de 10 °C (50 °F) ou plus lorsque spécifié dès le début des travaux de finition et la maintenir jusqu'à l'acceptation par le représentant ministériel.
 - .1 Maintenir les niveaux de température et d'humidité ambiantes requis pour le confort du personnel du CNRC.
- .5 Empêcher l'accumulation dangereuse ou malsaine de poussières, fumées, brouillards, vapeurs ou gaz dans les zones occupées pendant les travaux de construction, y compris les zones de stockage et les installations sanitaires.

- .1 Éliminer les substances d'échappement d'une manière qui n'entraînera pas d'exposition nocive ou malsaine pour les personnes.
- .6 Assurer en tout temps une surveillance rigoureuse du fonctionnement des appareils de chauffage et de ventilation.
 - .1 Se conformer aux codes et aux normes en vigueur.
 - .2 Se conformer aux instructions du représentant ministériel, y compris la prestation de services de veille à temps plein sur demande.
 - .3 Veiller au respect de méthodes sûres.
 - .4 Évacuer à l'extérieur les gaz de combustion des appareils à chauffage direct.
- .7 Présenter des offres en supposant que les appareils et systèmes existants ou nouveaux ne seront pas utilisés pour le chauffage et la ventilation temporaires.
- .8 Après l'attribution du contrat, le représentant ministériel peut autoriser l'utilisation du système permanent à condition qu'une entente puisse être conclue sur ce qui suit :
 - .1 Conditions d'utilisation, équipement spécial, protection, entretien et remplacement des filtres.
 - .2 Méthodes permettant de s'assurer que le fluide chauffant ne sera pas gaspillé et, dans le cas de la vapeur, de s'entendre sur ce qu'il faut faire avec le condensat.
 - .3 Économies sur le prix du contractuel.
 - .4 Dispositions relatives aux garanties sur l'équipement.

33. CONNEXIONS AUX SERVICES EXISTANTS ET INTERRUPTIONS DES SERVICES EXISTANTS

- .1 Lorsque les travaux comportent l'accès ou le raccordement à des services existants, exécuter les travaux aux moments et de la manière convenus avec le représentant ministériel et les autorités compétentes, en gênant le moins possible le personnel du CNRC et la circulation automobile et en réduisant au minimum les interruptions de service. Ne pas faire fonctionner les équipements, les appareils ou les installations du CNRC.
- .2 Avant le début des travaux, définir l'étendue et l'emplacement des canalisations d'utilités qui se trouvent dans la zone des travaux et en informer le représentant ministériel.
- .3 Soumettre un calendrier au représentant ministériel et obtenir son approbation pour toute mise hors service ou fermeture d'un service ou d'une installation actifs; donner un préavis d'au moins 72 heures. Respecter le calendrier approuvé et informer au préalable le représentant ministériel.
- .4 Lorsque des canalisations d'utilités non répertoriées sont découvertes, en informer immédiatement le représentant ministériel et les consigner par écrit.
- .5 Au besoin, prévoir des détours, des ponts, d'autres sources d'alimentation, etc. afin de réduire au minimum les perturbations.
- .6 Protéger les services existants, au besoin, et effectuer immédiatement les réparations si des dommages surviennent.

- .7 Enlever toute conduite abandonnée, selon les indications des documents contractuels et avec l'approbation du représentant ministériel; boucher ou autrement sceller les conduites aux extrémités coupées. Consigner et fournir une copie au représentant ministériel des emplacements des conduites entretenues, réacheminées et abandonnées.

34. COUPAGE ET RÉPARATIONS

- .1 Couper les surfaces existantes, au besoin, pour les adapter aux nouveaux ouvrages.
- .2 Retirer tous les éléments comme indiqué ou spécifié.
- .3 Assurer la réparation et la finition (avec des matériaux identiques) des surfaces qui ont été perturbées, coupées ou endommagées, à la satisfaction du représentant ministériel.
- .4 Lorsque de nouveaux tuyaux traversent une construction existante, forer une ouverture. Dimensionner les ouvertures de façon à laisser un espace de 12 mm (1/2 po) autour des tuyaux ou de l'isolant des tuyaux. Ne pas percer ou couper une surface sans l'approbation du représentant ministériel.
- .5 Obtenir l'approbation écrite du représentant ministériel avant de découper des ouvertures dans des éléments structuraux existants ou nouveaux.
- .6 Sceller toutes les ouvertures où des câbles, des conduits ou des tuyaux traversent des murs avec un scellant acoustique conforme à la norme CAN/CGSB-19.21-M87.
- .7 Lorsque les câbles, les conduits et les tuyaux traversent des murs et des planchers cotés pour leur résistance au feu, remplir l'espace entre eux avec des fibres de verre comprimées et sceller avec du calfeutrage coupe-feu conformément aux normes CAN/CGSB-19.13-M87 et NBC 3.1.7.

35. DISPOSITIFS DE FIXATION

- .1 Ne pas utiliser de fixateurs à cartouches sans avoir obtenu au préalable l'autorisation du représentant ministériel.
- .2 Se conformer aux exigences de la norme CSA A-166 (Safety Code for Explosive Actuated Tools / Code de sécurité pour les fixateurs à cartouches).
- .3 Ne pas utiliser d'outil à percussion sans avoir obtenu au préalable la permission du représentant ministériel.

36. SURCHARGE

- .1 Veiller à ce qu'aucune partie du bâtiment ou de l'ouvrage ne soit soumise à une charge susceptible de compromettre la sécurité ou de provoquer des déformations permanentes ou des dommages structurels.

37. ÉVACUATION DES EAUX

- .1 Prévoir le drainage et le pompage temporaires nécessaires pour garder les excavations et le chantier à sec.

38. PROTECTION DES STRUCTURES

- .1 Construire et entretenir toutes les enceintes temporaires nécessaires pour protéger les fondations, le sous-sol, le béton, la maçonnerie, etc. contre la pénétration du gel ou les dommages.
- .2 Maintenir les enceintes en place jusqu'à ce que tous les risques de dommages soient écartés et que la cure appropriée soit terminée.
- .3 Prévoir des enceintes temporaires étanches aux intempéries pour les ouvertures extérieures jusqu'à ce que les châssis et le vitrage permanents et les portes extérieures soient installés.
- .4 Fournir des enceintes verrouillables au besoin pour assurer la sécurité des installations du CNRC et en assumer la responsabilité.
- .5 Fournir les clés au personnel de sécurité du CNRC, au besoin.
- .6 Disposer les ouvrages avec soin et précision et vérifier toutes les dimensions et en assumer la responsabilité. Repérer et préserver les points de référence généraux.
- .7 Tout au long de la construction, se tenir continuellement au courant des conditions sur le terrain et des travaux réalisés par tous les corps de métier qui participent au projet. Rappeler aux corps de métier qu'ils ont la responsabilité d'éviter les conflits d'espace entre eux.
- .8 Dissimuler les canalisations de service, la tuyauterie, le câblage, les conduits, etc., dans les planchers, les murs ou les plafonds, sauf indication contraire.

39. ENTREPOSAGE

- .1 Prévoir les dispositifs d'entreposage nécessaires pour protéger tous les outils, matériaux, matériels, etc. contre les dommages ou le vol et être responsable de ces derniers.
- .2 Ne pas entreposer de matières inflammables ou explosives sur place sans l'autorisation du représentant ministériel.

40. EXAMEN GÉNÉRAL

- .1 L'examen périodique du travail de l'entrepreneur par le représentant ministériel ne libère pas l'entrepreneur de la responsabilité d'effectuer les travaux conformément aux documents contractuels. L'entrepreneur doit effectuer son propre contrôle de la qualité pour s'assurer que les travaux de construction sont conformes aux documents contractuels.
- .2 Informer le représentant ministériel de tout obstacle à l'installation et obtenir son approbation pour l'emplacement réel.

41. INSPECTION DES SERVICES ENTERRÉS OU DISSIMULÉS

- .1 Avant de dissimuler tout service installé, s'assurer que tous les organismes d'inspection concernés, y compris le CNRC, ont inspecté les travaux et ont assisté à tous les essais. Dans le cas contraire, les services pourraient devoir être exposés de nouveau, aux frais de l'entrepreneur.

42. ESSAIS

- .1 À la fin des travaux ou à la demande des inspecteurs des autorités locales et/ou du représentant ministériel au cours de l'avancement des travaux et avant que les services soient recouverts et que le rinçage soit terminé, vérifier toutes les installations en présence du représentant ministériel.
- .2 Obtenir et remettre au représentant ministériel tous les certificats d'acceptation ou rapports d'essai des autorités compétentes. Le projet sera considéré comme incomplet sans les éléments susmentionnés.

43. OCCUPATION PARTIELLE

- .1 Le CNRC peut demander l'occupation partielle de l'installation si le contrat se prolonge au-delà de la date d'achèvement prévue.
- .2 Ne pas restreindre l'accès au bâtiment, aux routes et aux services.
- .3 Ne pas encombrer les lieux avec des matériaux, des matériels ou des équipements.

44. ÉLIMINATION DES DÉCHETS

- .1 Éliminer les déchets, y compris les matières volatiles, en toute sécurité à l'extérieur des propriétés du CNRC. Se reporter à la section intitulée « Exigences générales et exigences en matière de sécurité incendie » incluse dans la présente spécification.

45. NETTOYAGE PENDANT LES TRAVAUX DE CONSTRUCTION

- .1 Chaque jour, entretenir le chantier du projet et les zones adjacentes du campus, dont les toits, et les garder libres de débris et de déchets.
- .2 Prévoir sur place des conteneurs pour la collecte des déchets et des matériaux de rebut.

46. NETTOYAGE FINAL

- .1 Une fois les travaux terminés, effectuer un nettoyage final à la satisfaction du représentant ministériel.
- .2 Nettoyer toutes les nouvelles surfaces, les luminaires, les surfaces existantes touchées par ces travaux, remplacer les filtres, etc.
- .3 Nettoyer tous les revêtements de sol souples et les préparer à recevoir un fini protecteur. Produit de finition protecteur appliqué par le CNRC.

47. GARANTIE ET RÉPARATION DES VICES DE L'OUVRAGE

- .1 Voir les conditions générales « C », section GC32.
- .2 S'assurer que toutes les garanties du fabricant sont émises au nom de l'**entrepreneur général** et du Conseil national de recherches du Canada.

48. MANUELS D'ENTRETIEN

- .1 Fournir deux (2) exemplaires bilingues des manuels d'entretien ou deux (2) manuels d'entretien en anglais et deux (2) manuels d'entretien en français en plus d'un (1) exemplaire électronique immédiatement après l'achèvement des travaux et avant la remise des montants de retenue.
- .2 Les manuels doivent être reliés soigneusement dans des reliures à couverture rigide pour feuilles mobiles.
- .3 Les manuels doivent inclure les instructions d'exploitation et d'entretien, toutes les garanties, les dessins d'atelier, les données techniques, etc. pour le matériel et les appareils fournis dans le cadre du présent contrat.

FIN DE LA SECTION

1. EXIGENCES GÉNÉRALES DE SÉCURITÉ EN CONSTRUCTION

- .1 L'Entrepreneur doit prendre toutes les mesures nécessaires lors de l'exécution du contrat pour protéger le personnel (travailleurs, les visiteurs, le public général, etc...) et la propriété immobilière.
- .2 L'Entrepreneur est le seul responsable pour la sécurité de ses employés, des employés de ses sous-traitants et pour l'initiation, le maintien et la supervision des précautions, programmes et procédures de sécurité en rapport avec l'exécution des travaux.
- .3 L'Entrepreneur doit se conformer à la réglementation et les codes de sécurité Fédéraux, Provinciaux et municipaux et ainsi que la Loi sur la santé et la sécurité au travail (Ontario) à la Commission de la sécurité professionnelle et de l'assurance contre les accidents du travail (CSPAAT). Advenant des conflits entre les dispositions de la législation ou des codes, les dispositions les plus sévères s'appliqueront.
- .4 La révision périodique du travail de l'Entrepreneur par le représentant ministériel en utilisant les critères des documents contractuels ne relève pas l'Entrepreneur de ses responsabilités vis-à-vis la sécurité lors de l'accomplissement des travaux selon les documents contractuels. L'Entrepreneur doit consulter avec le représentant ministériel pour s'assurer que cette responsabilité est acquitte.
- .5 L'Entrepreneur doit s'assurer que seulement des personnes compétentes puissent avoir accès et travailler sur le chantier. Tout au cours du contrat toute personne qui n'observe pas ou n'applique pas les règlements de sécurité pourra être renvoyée du chantier.
- .6 Tous les équipements doivent être sécuritaires en bon état de fonctionnement et appropriés pour la tâche.
- .7 Suivant une évaluation du projet et des risques spécifiques au site des travaux, l'entrepreneur doit élaborer un plan de sécurité spécifique au site en fonction des exigences minimales suivantes. Les plans de sécurité spécifiques au site doivent également être suffisamment robustes pour faire face à tout événement anormal, comme les pandémies (COVID-19 ou similaires), les incendies, les inondations, de la météo anormale affectée par les changements climatiques ou d'autres anomalies environnementales.
 - .1 Fournir une affiche montée dans un endroit visible du site du projet contenant les informations suivantes :
 - .1 Avis de Projet.
 - .2 Politique de Sécurité Spécifique au site.
 - .3 Une copie de Loi sur la santé et la sécurité au travail (Ontario).
 - .4 Un schéma du bâtiment indiquant toutes les sorties d'urgence.
 - .5 Les procédures en cas d'urgence spécifiques au bâtiment.
 - .6 Une liste de contacts pour le CNRC, l'Entrepreneur et tous les sous-traitants impliqués.

- .7 Toutes fiches signalétiques SIMDUT pertinentes.
- .8 Les numéros téléphoniques d'urgence du CNRC.
- .8 L'Entrepreneur doit fournir du personnel compétent pour appliquer son programme de sécurité ainsi que tout article applicable de la Loi sur la santé et la sécurité au travail et pour s'assurer que ces directives sont suivies.
- .9 L'Entrepreneur doit orienter tous ces employés ainsi que ceux des sous-traitants sous sa juridiction.
- .10 Le représentant ministériel exercera une surveillance pour s'assurer que les exigences de sécurité sont rencontrées, que les documents pertinents sont bien remplis et conservés. Le contrat pourra être annulé et l'Entrepreneur ou ses sous-traitants pourront être renvoyés du chantier advenant le non-respect répétitif des standards de sécurité.
- .11 L'Entrepreneur devra rapporter tout accident ou incident qui résulte de l'exécution des travaux par l'Entrepreneur et impliquant l'Entrepreneur, le personnel du CNRC ou le public au représentant ministériel et aux autorités ayant juridiction.
- .12 Si pour effectuer ses travaux, l'entrée dans un laboratoire est requise, l'Entrepreneur devra être fournir une session d'orientation concernant la sécurité et les procédures spécifiques à ce laboratoire à ses employés ainsi qu'à ceux de ses sous-traitants suivant les instructions fournies par le responsable du laboratoire ou le représentant ministériel.

2. EXIGENCES DE SÉCURITÉ INCENDIE

.1 Autorité

1. Le Commissaire des incendies du Canada (CIC) est l'autorité en matière de sécurité incendie au CNRC.
2. Aux fins du présent document, le représentant ministériel est le représentant de la CNRC en charge du projet.
3. Respectez les normes suivantes publiées par le Bureau du commissaire des incendies du Canada:
 - a. Norme 301 'Norme Travaux de construction', juin 1982;
 - b. Norme 302 'Norme Travaux de soudage et de coupage au chalumeau', juin 1982.

.2 Usage du Tabac

1. Il est interdit de fumer dans les immeubles du CNRC, ainsi que sur les toits.
2. Respectez les écriteaux "DÉFENSE DE FUMER".

.3 Travail à chaud

- .1 Vous devez obtenir un permis de 'Travail à chaud' du représentant ministériel avant d'entreprendre des travaux de soudage, de brasage, de brûlage ou d'utilisation de chalumeaux et de salamandres ou d'une flamme nue.
- .2 Avant le début du travail à chaud, réexaminez l'aire de travaux avec le représentant ministériel pour déterminer le niveau de sécurité incendie nécessaire.

.4 Signalisation des Incendies

- .1 Soyez au courant de l'emplacement exact du téléphone et de l'alarme manuelle d'incendie les plus près, ainsi que le numéro de téléphone d'urgence.
- .2 SIGNALER immédiatement tout incident comportant un feu en procédant comme suit :
 - .1 Déclenchez l'alarme manuelle d'incendie le plus près; et
 - .2 Téléphonnez au numéro de téléphone d'urgence suivant:

D'UN TÉLÉPHONE DU CNRC

333

D'UN AUTRE TÉLÉPHONE

(613) 993-2411

- .3 Lorsque vous signalez un incendie par téléphone, indiquez l'endroit exact du feu, le nom et le numéro du bâtiment, et soyez prêts à vérifier le lieu.
- .4 La personne qui déclenche l'alarme manuelle d'incendie doit demeurer sur la scène d'incendie pour fournir les renseignements et les indications nécessaires au personnel du service d'incendie.

.5 Réseaux Détecteurs et Alarmes d'Incendie à l'Intérieur et à l'Extérieur

- .1 NE PAS OBSTRUER OU COUPER L'ÉQUIPEMENT OU LES SYSTÈMES DE PROTECTION CONTRE L'INCENDIE, Y COMPRIS, SANS S'Y LIMITER, LES SYSTÈMES D'ALARME INCENDIE, LES DÉTECTEURS DE FUMÉE ET DE CHALEUR, LE SYSTÈME DE GICLEURS, LES STATIONS DE TRACTION, LES BOUTONS D'APPEL D'URGENCE ET LES SYSTÈMES DE SONORISATION, SANS L'AUTORISATION DU REPRÉSENTANT DU REPRÉSENTANT MINISTÉRIEL.
- .2 LORS D'UNE INTERRUPTION D'UN RÉSEAU AVERTISSEUR, DES MESURES SPÉCIALES DÉFINIES PAR LE REPRÉSENTANT MINISTÉRIEL DOIVENT ÊTRE PRISES POUR S'ASSURER QUE LA PROTECTION INCENDIE SOIT MAINTENUE.
- .3 NE LAISSEZ PAS LES RÉSEaux DÉTECTEURS ET AVERTISSEURS D'INCENDIE INACTIFS A LA FIN D'UNE JOURNÉE DE TRAVAIL SANS AVOIR AVISÉ LE REPRÉSENTANT MINISTÉRIEL ET OBTENU SON AUTORISATION. LE REPRÉSENTANT MINISTÉRIEL DOIT INFORMER L'API DES DÉTAILS À CHAQUE OCCASION.

- 4 N'UTILISEZ PAS LES BORNES D'INCENDIE NI LES RÉSEAUX DE COLONNES MONTANTES ET ROBINETS ARMÉS À D'AUTRES FINS QUE LA LUTTE CONTRE L'INCENDIE SANS L'AUTORISATION DU REPRÉSENTANT MINISTÉRIEL.

.6 Extincteurs d'Incendies

- .1 Fournissez au moins un extincteur à poudre ABC (20 lb) pour chaque site de travail à chaud.
- .2 Fournissez les extincteurs suivants pour les travaux d'asphalte chaud et de toiture:
 - .1 Près du pot de goudron - 1 extincteur à poudre ABC (20 lb); et
 - .2 Toiture - 2 extincteurs à poudre ABC (20 lb).
- .3 Prévoir des extincteurs munis:
 - .1 d'une goupille et d'un sceau;
 - .2 d'un manomètre;
 - .3 d'une étiquette portant la signature d'un préposé d'une compagnie d'entretien d'extincteurs d'incendie; et
 - .4 d'une étiquette portant la signature d'un préposé d'une compagnie d'entretien d'extincteurs d'incendie.
- .4 Les extincteurs à l'anhydride carbonique (CO) ne sont pas considérés comme des substituts des extincteurs ci-dessus.

.7 Travaux de Toiture

- .1 Chaudières:
 - .1 Prévoyez l'emplacement des chaudières d'asphalte et le lieu d'entreposage avec le représentant ministériel avant la livraison au chantier. N'installez pas les chaudières sur une toiture ou sur un échafaudage et placez-les à une distance d'au moins 10m (30 pieds) de tout bâtiment.
 - .2 Les chaudières doivent être équipées de deux (2) thermomètres ou de jauges en bon état de fonctionnement. (Un modèle monté sur la chaudière et un modèle tenu en main).
 - .3 Ne pas opérer les chaudières à des températures excédant 232°C (450°F).
 - .4 Assurez une surveillance permanente pendant l'usage des chaudières et fournissez des couvercles de métal pour étouffer les flammes en cas de feu dans les chaudières. Fournissez les extincteurs d'incendie exigés à l'article 2.6.
 - .5 Expliquez les capacités des récipients au représentant ministériel avant le début des travaux.
 - .6 Ranger les matériaux à une distance d'au moins 6m (20 pieds) de la chaudière.

- .2 Balais à franges (vadrouille):
 - .1 N'utilisez que des balais à franges en fibres de verre pour toitures.
 - .2 Enlevez les balais à franges usagés du lieu de travail à la fin de chaque journée de travail.
 - .3 Application au chalumeau:
 - .1 N'UTILISEZ PAS DE CHALUMEAUX À PROXIMITÉ DES MURS.
 - .2 N'UTILISEZ PAS DE CHALUMEAUX POUR APPLIQUER DES MEMBRANES SUR DU BOIS EXPOSÉS OU DANS DES CAVITÉS.
 - .3 Assurez une surveillance incendie conformément à l'article 2.9 de la présente section.
 - .4 Gestion des risques d'incendie et de fumée :
 - .1 L'entrepreneur doit désigner un "responsable des toitures" pour la durée des activités de construction. Le " responsable désigné de la toiture " doit assumer les responsabilités suivantes :
 - .1 Effectuer l'évaluation quotidienne des risques d'incendie et de fumée du CNRC chaque jour avant le début des activités de couverture.
 - .2 Fournir l'évaluation quotidienne des risques d'incendie et de fumée du CNRC au représentant ministériel chaque matin par courriel avant le début des activités de couverture.
 - .3 Suivre périodiquement les activités au flambeau avec un appareil de balayage thermique pour identifier les points chauds et y remédier immédiatement. L'intervalle entre les balayages thermiques périodiques doit être approuvé sur place par le représentant du ministère.
 - .2 Tout changement proposé au "responsable désigné de la toiture" doit être examiné et approuvé par le représentant ministériel.
 - .5 Rangez tous les matériaux combustibles utilisés pour les toitures à une distance d'au moins 3m (10 pieds) de toute structure.
 - .6 Les bouteilles de gaz doivent être protégées des dommages mécaniques et maintenues en position verticale et à au moins 6m (20 pieds) de la chaudière.
- .8 Operations de soudure et de meulage**
- .1 L'Entrepreneur doit fournir des couvertures ignifuges, des dispositifs d'extraction de fumée, de écrans et autre équipements similaires pour prévenir l'exposition aux éclairs d'arc de soudure ou étincelles de meulage.
- .9 Surveillance Incendie**
- .1 Assurez une surveillance incendie pendant au moins une heure après la fin d'une journée de travail à chaud.
 - .2 Chauffage provisoire : voir la Section 01000, Instructions Générales.

- .3 Dotez les équipes de repérage des incendies des extincteurs prévus à l'article 2.6.

.10 Obstruction des voies d'évacuation des chaussées, des couloirs, des portes et des ascenseurs

- .1 Avisez le représentant ministériel avant d'entreprendre tout travail qui entraverait le libre passage du personnel du service d'incendie et de son équipement. Cela englobe toute dérogation à la hauteur libre minimale, à l'édification de barricades et au creusage de tranchées.
- .2 Les parcours d'issue du bâtiment ne doivent nullement être obstrués sans la permission expresse du représentant ministériel, qui s'assurera que des parcours de remplacement seront maintenus.
- .3 Le représentant ministériel avisera l'API de tout obstacle pouvant justifier une planification et des dispositifs de communication plus poussés pour assurer la sécurité des occupants et l'efficacité des interventions de lutte contre l'incendie.

.11 Débris et Déchets

- .1 Limitez autant que possible les détritits et les déchets et les ranger à une distance d'au moins 6 m (20 pieds) des chaudières ou des torches.
- .2 Il est interdit de faire brûler des détritits sur le chantier.
- .3 Bennes à déchets :
 - .1 En consultation avec le représentant ministériel, déterminez un emplacement sûr et acceptable avant de livrer la benne au chantier ou installer des chutes.
 - .2 Ne pas excéder la capacité de remplissage des bennes et garder le périmètre libre de tous débris.
- .4 Stockage:
 - .1 Soyez extrêmement prudents lorsque vous devez stocker des déchets combustibles sur les lieux de travail. Maintenez les lieux le plus propre possible et bien ventilés et respectez les normes de sécurité.
 - .2 Déposez les torchons et autres matériaux graisseux ou huileux sujets à la combustion spontanée dans des contenants approuvés et évacuez-les comme exigé au paragraphe 3.1.

.12 Liquides Inflammables

- .1 La manutention, le stockage et l'utilisation de liquides inflammables sont régis par le Code national de prévention des incendies du Canada en vigueur.

- .2 Les liquides inflammables comme l'essence, le kérosène et le naphta, peuvent être gardés sur les lieux pour fins d'usage à brève échéance en quantités ne dépassant pas 45 litres (10 Gal Imp.), à condition d'être stockés dans les bidons de sûreté portant le sceau d'approbation des LAC (ULC). Le stockage de plus grandes quantités de liquides inflammables aux fins de l'exécution des travaux qui nécessite l'autorisation du représentant ministériel.
- .3 Il est interdit de laisser des liquides inflammable sur les toits après les heures normales de travail
- .4 Il est interdit de transvaser des liquides inflammables à l'intérieur des bâtiments.
- .5 Il est interdit de transvaser des liquides inflammables à proximité de dispositifs à flamme nue ou de tout autre type de dispositif dégageant de la chaleur.
- .6 Il est interdit d'utiliser des liquides inflammables ayant un point d'éclair inférieur à 38°C (100°F, tels que le naphta ou l'essence, comme solvants ou agents de nettoyage.
- .7 Stockez les liquides résiduels inflammables dans des récipients approuvés situés dans un endroit sûr bien ventilé. Les déchets constitués de liquides inflammables doivent être régulièrement évacués du chantier.
- .8 Lorsque des liquides inflammables, tels que des laques ou des uréthanes, sont utilisés, veillez à ce que la ventilation soit adéquate et éliminer toute source d'inflammation. Prévenez le représentant ministériel avant le début de tels travaux et une fois les travaux achevés.

3. QUESTIONS ET/OU DEMANDES D'EXPLICATIONS

- .1 Adressez vos questions ou demandes d'explications concernant la sécurité incendie au représentant ministériel.

FIN DE SECTION

Part 1 Généralités

1.1 SECTIONS CONNEXES

- .1 Section 01 10 00 – Instructions générales (Ontario)

1.2 MODALITÉS ADMINISTRATIVES

- .1 Soumettre au Représentant du Ministère, aux fins d'examen, les dessins d'atelier, les fiches techniques et les échantillons spécifiés dans les deux semaines suivant l'attribution du contrat.
 - .1 Les envoyer rapidement et suivant un ordre prédéterminé afin de ne pas retarder l'exécution des travaux.
 - .2 Un retard à cet égard ne saurait constituer une raison suffisante pour obtenir une prolongation du délai d'exécution des travaux et aucune demande en ce sens ne sera acceptée.
- .2 Ne pas entreprendre de travaux pour lesquels on exige le dépôt de documents et d'échantillons avant que l'examen de l'ensemble des pièces soumises soit complètement terminé.
- .3 Les caractéristiques indiquées sur les dessins d'atelier, les fiches techniques et les échantillons de produits et d'ouvrages doivent être exprimées en unités métriques (SI).
- .4 Lorsque les éléments ne sont pas produits ou fabriqués en unités métriques (SI) ou encore que les caractéristiques ne sont pas données en unités métriques (SI), des valeurs converties peuvent être acceptées.
- .5 Vérifier les documents et échantillons avant de les soumettre au Représentant du Ministère. Cette vérification sert à confirmer que les exigences applicables ont été ou seront déterminées et examinées et que chacun des documents et des échantillons soumis a été examiné et trouvé conforme aux exigences des travaux et des documents contractuels. Les documents et les échantillons qui ne seront pas estampillés, signés, datés et identifiés en rapport avec le projet particulier seront retournés sans être examinés et seront considérés comme rejetés.
- .6 Aviser par écrit le représentant ministériel, au moment de la soumission, des écarts par rapport aux exigences des documents contractuels en indiquant les raisons de ces écarts.
- .7 Vérifier les mesures sur place et s'assurer que les ouvrages adjacents concernés sont coordonnés.
- .8 Même si le représentant ministériel passe les soumissions en revue, l'entrepreneur demeure responsable des erreurs et des omissions dans sa soumission.
- .9 Le fait que les documents et les échantillons soumis soient examinés par le Représentant du Ministère ne dégage en rien l'Entrepreneur de sa responsabilité de transmettre des pièces conformes aux exigences des Documents contractuels.
- .10 Conserver sur le chantier un exemplaire vérifié de chaque document soumis.

1.3 DESSINS D'ATELIER ET FICHES TECHNIQUES

- .1 L'expression « dessins d'atelier » désigne les dessins, schémas, illustrations, tableaux, graphiques de rendement ou de performance, dépliants et autre documentation que doit fournir l'Entrepreneur pour montrer en détail une partie de l'ouvrage visé.
- .2 Soumettre des dessins d'atelier portant le sceau et la signature d'un ingénieur compétent reconnu ou autorisé à exercer dans la province de l'Ontario, au Canada.
- .3 Les dessins d'atelier doivent indiquer les matériaux à utiliser ainsi que les méthodes de construction, de fixation ou d'ancrage à employer, et ils doivent contenir les schémas de montage, les détails des raccordements, les notes explicatives pertinentes et tout autre renseignement nécessaire à l'exécution des travaux. Lorsque des éléments ou de l'équipement se fixent ou se raccordent à d'autres éléments ou équipements, indiquer que les travaux visant ces éléments ont été coordonnés, quelle que soit la section indiquant les éléments adjacents à fournir et à installer. Faire des renvois au devis et aux dessins d'avant-projet.
- .4 Prévoir cinq (5) jours ouvrables pour l'examen de chaque soumission par le Représentant du Ministère.
- .5 Les modifications apportées aux dessins d'atelier par le Représentant du Ministère ne sont pas censées faire varier le prix contractuel. Si les changements ont une incidence sur la valeur des travaux, l'indiquer par écrit au représentant ministériel avant de procéder aux travaux.
- .6 Apporter aux dessins d'atelier les changements qui sont demandés par le Représentant du Ministère, conformément aux documents contractuels. Au moment de présenter une nouvelle soumission, aviser par écrit le Représentant du Ministère des changements autres que ceux qui ont été demandés.
- .7 Les documents soumis doivent être accompagnés d'une lettre d'envoi contenant les renseignements suivants :
 - .1 la date;
 - .2 la désignation et le numéro de projet;
 - .3 le nom et l'adresse de l'Entrepreneur;
 - .4 la désignation de chaque dessin, fiche technique et échantillon ainsi que le nombre soumis;
 - .5 toute autre donnée pertinente.
- .8 Les documents soumis doivent porter ou indiquer ce qui suit :
 - .1 la date de préparation et les dates de révision;
 - .2 la désignation et le numéro de projet;
 - .3 le nom et l'adresse des personnes suivantes :
 - .1 le sous-traitant;
 - .2 le fournisseur;
 - .3 le fabricant.
 - .4 L'estampille de l'Entrepreneur, signée par le représentant autorisé de ce dernier, certifiant que les documents soumis sont approuvés, que les mesures prises sur

place ont été vérifiées et que l'ensemble est conforme aux exigences des Documents contractuels.

- .5 Les détails pertinents visant les portions de travaux concernées :
 - .1 les matériaux et les détails de fabrication;
 - .2 la disposition ou la configuration, avec les dimensions, y compris celles prises sur place, ainsi que les jeux et les dégagements;
 - .3 les détails concernant le montage ou le réglage;
 - .4 les caractéristiques telles que la puissance, le débit ou la contenance;
 - .5 les caractéristiques de performance;
 - .6 les normes de référence;
 - .7 la masse opérationnelle;
 - .8 les schémas de câblage;
 - .9 les schémas unifilaires et les schémas de principe;
 - .10 les liens avec les ouvrages adjacents.
- .9 Après l'examen du Représentant du Ministère, en distribuer des exemplaires.
- .10 Soumettre une copie électronique des dessins d'atelier prescrits dans les sections techniques du devis et selon les exigences raisonnables du Représentant du Ministère.
- .11 Si aucun dessin d'atelier n'est exigé en raison de l'utilisation d'un produit de fabrication standard, soumettre des copies électroniques des fiches techniques ou de la documentation du fabricant prescrites dans les sections techniques du devis et exigées par le Représentant du Ministère.
- .12 Soumettre des copies électroniques des rapports des essais prescrits dans les sections techniques du devis et exigés par le Représentant du Ministère.
 - .1 Rapport signé par un représentant autorisé du laboratoire d'essai indiquant que des essais conformes aux exigences prescrites ont été effectués sur un matériau, un matériel, un produit ou un système identique au matériau, matériel, produit ou système à fournir.
 - .2 Les essais doivent avoir été effectués dans les [trois (3)] années précédant la date d'attribution du contrat.
- .13 Soumettre des copies électroniques des certificats prescrits dans les sections techniques du devis et exigés par le Représentant du Ministère.
 - .1 Les documents, imprimés sur du papier de correspondance officielle du fabricant et signés par un représentant de ce dernier, doivent attester que les produits, matériaux, matériels et systèmes fournis sont conformes aux prescriptions du devis.
 - .2 Les certificats doivent porter une date postérieure à l'attribution du contrat et indiquer la désignation du projet.
- .14 Soumettre des copies électroniques des instructions du fabricant prescrites dans les sections techniques du devis et exigées par le Représentant du Ministère.
 - .1 Documents préimprimés décrivant la méthode d'installation des produits, matériels et systèmes, y compris des notices particulières et des fiches signalétiques indiquant les impédances, les risques ainsi que les mesures de sécurité à mettre en place.

- .15 Soumettre des copies électroniques des rapports des contrôles effectués sur place par le fabricant, prescrits dans les sections techniques du devis et exigés par le Représentant du Ministère.
 - .1 Rapports des essais et des vérifications ayant été effectués par le représentant du fabricant dans le but de confirmer la conformité des produits, matériaux, matériels ou systèmes installés aux instructions du fabricant.
- .16 Soumettre des copies électroniques des fiches d'exploitation et d'entretien prescrites dans les sections techniques du devis et exigées par le Représentant du Ministère.
- .17 Supprimer les renseignements qui ne s'appliquent pas aux travaux.
- .18 En sus des renseignements courants, fournir tous les détails supplémentaires qui s'appliquent aux travaux.
- .19 Lorsque les dessins d'atelier ont été vérifiés par le Représentant du Ministère et qu'aucune erreur ou omission n'a été décelée ou que seules des corrections mineures ont été apportées, les copies seront retournées et les travaux de façonnage et d'installation peuvent alors être entrepris. Si les dessins d'atelier sont rejetés, la ou les copies annotées sont retournées et les dessins d'atelier corrigés doivent de nouveau être soumis selon les indications précitées avant que les travaux de façonnage et d'installation puissent être entrepris.
- .20 L'examen des dessins d'atelier par le Conseil national de recherches Canada (CNRC) a pour seul but de vérifier la conformité au concept général.
 - .1 Cet examen ne signifie pas que le CNRC approuve la conception détaillée présentée dans les dessins d'atelier, responsabilité qui incombe à l'Entrepreneur qui les soumet, et ne dégage pas non plus ce dernier de l'obligation de transmettre des dessins d'atelier complets et exacts, et de se conformer à toutes les exigences des travaux et des documents contractuels.
 - .2 Sans restreindre la portée de ce qui précède, l'entrepreneur est responsable de confirmer les dimensions et de les vérifier sur le chantier, notamment celles qui ont trait seulement aux procédés de fabrication ou aux techniques de construction et d'installation, aux fins de la coordination des travaux avec les sous-traitants.

1.4 ÉCHANTILLONS

- .1 Soumettre pour examen les échantillons en double exemplaire, comme demandé dans les sections respectives des spécifications. Étiqueter les échantillons en indiquant leur origine et leur usage prévu.
- .2 Expédier les échantillons port payé à l'adresse d'affaires du Représentant du Ministère.
- .3 Aviser par écrit l'Ingénieur/le Consultant/le Représentant du Ministère, au moment de la soumission, des écarts des échantillons par rapport aux exigences des documents contractuels.
- .4 Lorsque la couleur, le motif ou la texture fait l'objet d'une prescription, soumettre toute la gamme d'échantillons nécessaires.

- .5 Les changements apportés aux échantillons par le représentant ministériel ne visent pas à modifier le prix contractuel. Si les changements ont une incidence sur la valeur des travaux, l'indiquer par écrit au représentant ministériel avant de procéder aux travaux.
- .6 Modifier les échantillons selon les directives du représentant ministériel, conformément aux documents contractuels.
- .7 Les échantillons examinés et approuvés deviendront la norme de référence à partir de laquelle la qualité des matériaux et la qualité d'exécution des ouvrages finis et installés seront évaluées.

1.5 ÉCHANTILLONS DE L'OUVRAGE

- .1 Construire des échantillons de l'ouvrage sur le terrain à des endroits jugés acceptables par le Représentant du Ministère.
- .2 Les échantillons examinés deviendront la norme de référence à partir de laquelle la qualité des matériaux et la qualité d'exécution des ouvrages finis et installés seront évaluées dans le cadre du projet.

Part 2 Produits

2.1 SANS OBJET

- .1 Sans objet.

Part 3 Exécution

3.1 SANS OBJET

- .1 Sans objet.

FIN DE LA SECTION

Partie 1 Généralités

1.1 SOMMAIRE

- .1 La présente section comprend les exigences en matière de gestion et d'élimination des déchets de construction, lesquelles font partie de l'engagement de l'entrepreneur à réduire ainsi qu'à détourner les déchets destinés aux sites d'enfouissement, y compris ce qui suit :
 - .1 Préparer un projet de plan de gestion des déchets de construction qui suivra l'application du plan de gestion des déchets de construction pour ce qui est de la quantité réelle de déchets détournés des sites d'enfouissement.
 - .2 Préparer des rapports d'étape mensuels indiquant les totaux cumulés des progrès accomplis concernant les objectifs de valorisation et de réduction des déchets et identifier les programmes spéciaux de même que les options et les solutions de rechange relativement aux sites d'enfouissement pendant la construction.
 - .3 Préparer un rapport sur la gestion des déchets de construction contenant des informations détaillées sur la totalité des déchets produits par le projet, les types de déchets et la quantité pour chaque matériau, le total des déchets valorisés ainsi que les taux de valorisation en pourcentage du total des déchets produits.
- .2 Le maître de l'ouvrage a établi que le projet générera le moins de déchets possible et que l'entrepreneur adoptera des processus visant à générer le moins de déchets possible à cause d'erreurs, de planification fautive, de bris, de manutention inadéquate, de contamination ou d'autres facteurs.

1.2 EXIGENCES CONNEXES

- .1 Section 02 41 19.16 – Démolition sélective des composants intérieurs des bâtiments
- .2 Section 02 42 00 – Enlèvement et récupération des matériaux de construction
- .3 Section 22 05 05 – Démolition sélective de la plomberie
- .4 Section 23 05 05.01 – Démolition sélective de l'équipement CVCA-R
- .5 Section 26 05 05 – Démolition sélective de l'installation électrique

1.3 NORMES DE RÉFÉRENCE

- .1 ASTM International (ASTM)
 - .1 ASTM E1609-01, Standard Guide for Development and Implementation of a Pollution Prevention Program
- .2 Conseil du bâtiment durable du Canada (CBDCa)
 - .1 Publication intitulée LEED® Reference Guide for Building Design and Construction, Version 4

- .3 Recycling Certification Institute (RCI)
 - .1 Certification par le RCI des activités de recyclage de matériaux de construction et de démolition

1.4 DÉFINITIONS

- .1 Déchets propres : Non traités et non peints; non contaminés par des huiles, des solvants, des produits d'étanchéité ou d'autres matières similaires.
- .2 Déchets de construction et de démolition : Déchets solides, lesquels englobent habituellement les matériaux de construction, les emballages, les rebuts, les débris et les gravats produits par les travaux de construction, de remaniement, de réparation et d'opérations de démolition.
- .3 Matières dangereuses : Matières qui possèdent les caractéristiques des substances dangereuses, y compris des propriétés telles que l'inflammabilité, la corrosivité, la toxicité ou la réactivité.
- .4 Matières non dangereuses : Matières qui ne possèdent aucune des caractéristiques des substances dangereuses, dont les propriétés telles que l'inflammabilité, la corrosivité, la toxicité ou la réactivité.
- .5 Matières non toxiques : Matières qui n'ont pas d'effet toxique immédiat sur les humains, ni d'effet après une longue période d'exposition.
- .6 Recyclable : La capacité d'un produit ou d'un matériau d'être récupéré à la fin de son cycle de vie et d'être converti en produit neuf aux fins de réutilisation/réemploi par d'autres.
- .7 Recycler : Transporter les matériaux de rebut du site du projet à un autre site pour les convertir en produit neuf aux fins de réutilisation/réemploi par d'autres.
- .8 Recyclage : Processus de triage, de nettoyage, de traitement et de reconstitution des déchets solides et des autres matériaux mis aux rebuts aux fins de les utiliser sous une forme altérée. Le recyclage exclut le brûlage, l'incinération ou la destruction thermique des déchets.
- .9 Retour : Retourner les articles réutilisables ou les produits inutilisés aux vendeurs afin d'obtenir un remboursement.
- .10 Réutilisation/réemploi : Réutiliser de quelque façon les déchets de construction sur le site du projet.
- .11 Récupération : Transporter les matériaux de rebut du site du projet à un autre site pour les revendre ou aux fins de réutilisation/réemploi par d'autres.
- .12 Sédiments : Terre et autres débris produits par l'érosion et transportés par les orages ou les eaux de ruissellement d'un puits.
- .13 Tri à la source : Processus qui consiste à séparer les différents types de matériaux de rebut au fur et à mesure de leur production.
- .14 Matières toxiques : Matières qui ont un effet toxique sur les humains, soit immédiatement après exposition, soit après une longue période d'exposition.

- .15 Déchets : Produits ou matériaux impossibles à réutiliser, retourner, recycler ou récupérer.
- .16 Composés organiques volatils (COV) : Composés chimiques retrouvés couramment dans de nombreux matériaux de construction. Ces composés libèrent des gaz avec le temps :
 - .1 Solvants présents dans les peintures et les autres enduits;
 - .2 Préservatifs du bois, décapants et produits de nettoyage domestiques;
 - .3 Adhésifs entrant dans la fabrication des panneaux de particules, des panneaux de fibres et de certains contreplaqués; mousse isolante.
 - .4 Les émissions de COV peuvent contribuer à la formation de smog et causer des problèmes respiratoires, des maux de tête, des irritations oculaires, des nausées, des atteintes hépatiques, des néphropathies, des troubles du système nerveux central et même le cancer.
- .17 Déchets : Matériaux/matériels de remplacement ou matériaux qui ont atteint la fin de leur vie utile par rapport à l'usage prévu. Les déchets comprennent les matériaux récupérables, recyclables et réutilisables.
- .18 Plan de gestion des déchets de construction : Plan relié à un projet pour la récupération, le transport et l'élimination des déchets générés sur le chantier de construction; en fin de compte, le plan consiste à réduire la quantité de matériaux enfouis.

1.5 MODALITÉS ADMINISTRATIVES

- .1 Coordination : Coordonner les exigences relatives à la gestion des déchets avec toutes les divisions applicables aux travaux prévus dans le cadre du projet, et veiller à ce que les exigences contenues dans le plan de gestion des déchets de construction soient respectées.
- .2 Réunion préalable aux travaux de construction : Avant le début des travaux faisant l'objet du contrat, tenir une réunion conformément à la section 01 10 00 – Instructions générales à laquelle participeront le maître de l'ouvrage, l'entrepreneur, les sous-traitants pertinents et le représentant ministériel afin de discuter du plan de gestion des déchets de construction de l'entrepreneur et de s'entendre sur une politique cohérente de réduction des déchets et de recyclage.

1.6 DOCUMENTS/ÉCHANTILLONS À SOUMETTRE POUR APPROBATION/INFORMATION

- .1 Fournir les renseignements nécessaires conformément à la section 01 10 00 – Instructions générales.
- .2 Documents/échantillons à soumettre pour approbation : Soumettre les documents et les échantillons suivants avant de débiter les travaux faisant l'objet de la présente section :
 - .1 Plan de gestion des déchets de construction provisoire : Soumettre au représentant ministériel une analyse préliminaire des déchets que le site générera. À ce titre, fournir au moins cinq (5) flux de déchets de construction ou de démolition susceptibles de produire le plus grand volume de matériaux et indiquer les méthodes qui seront utilisées pour détourner les déchets de construction des sites d'enfouissement de même que les

stratégies de réduction. Le représentant ministériel fera part de ses commentaires avant l'élaboration du plan de gestion des déchets de construction de l'entrepreneur.

- .2 Plan de gestion des déchets de construction : Soumettre le document pour ce projet avant tout transport des déchets présents sur le site. Inclure les renseignements suivants dans le document :
 - .1 Flux de matériaux : L'analyse des déchets générés sur le chantier proposé, y compris les types et les quantités de matériaux faisant partie des flux de matériaux mentionnés dans le plan de gestion des déchets de construction; les matériaux enlevés du site et destinés à servir de recouvrement de sites d'enfouissements quotidiens de rechange ainsi que les débris découlant du dégagement de terrain ne constituent pas une valorisation des déchets; ils seront donc ajoutés à titre de composant de la totalité des déchets générés pour le site.
 - .2 Transporteurs et marchés du recyclage : Vérifier s'il existe des transporteurs et des marchés locaux pour les matériaux recyclables, et intégrer l'information dans le plan de gestion des déchets de construction.
 - .3 Méthode de rechange pour l'élimination des déchets : Préparer une liste de tous les matériaux et matériel que l'on propose de récupérer, réutiliser, recycler ou composter pendant le projet et préciser le marché local proposé pour chaque matériau.
 - .4 Matériaux destinés à l'enfouissement : Indiquer quels matériaux ne peuvent être recyclés, réutilisés ou compostés et fournir des explications ou des justifications; la valorisation énergétique des déchets constituera une stratégie de valorisation de rechange viable pour ces matériaux dans les endroits où les installations sont présentes et où elles sont exploitées conformément aux exigences du programme LEED en matière de gestion des déchets de construction et de démolition.
 - .5 Options en matière d'enfouissement : Nommer le site d'enfouissement où les déchets seront éliminés; les matériaux enfouis feront partie du total des déchets générés par le projet.
 - .6 Procédures de manutention des matériaux : Décrire les moyens utilisés pour protéger les matériaux de rebut recyclés de la contamination et pour recycler les matériaux susmentionnés conformément aux exigences des installations désignées.
 - .7 Transport : Décrire les modes de transport des matériaux recyclés, déterminer si les matériaux seront triés sur le site et transportés aux centres désignés ou si les matériaux mélangés seront recueillis sur le site par un transporteur de déchets; enfin, déterminer la destination des matériaux.

1.7 DOCUMENTS/ÉLÉMENTS À REMETTRE À LA CLÔTURE DU PROJET

- .1 Documents à verser au dossier du projet Soumettre comme suit l'information conformément à la section 01 10 00 – Instructions générales :
 - .1 Rapport sur la gestion des déchets de construction : Soumettre un rapport sur la gestion des déchets de construction pour ce projet dans un format qui comprend les renseignements suivants :
 - .1 Comptabilité : Soumettre l'information sur le total des déchets produits par le projet.

- .2 Composition : Soumettre l'information sur le type de matériaux de rebut et la quantité pour chaque matériau.
- .3 Taux de valorisation : Soumettre l'information sur le total de déchets valorisés des sites d'enfouissement en pourcentage du total de déchets produits pour le projet.
- .4 Documentation sur le transport et la valorisation : Soumettre des doubles des documents de transport ou des manifestes indiquant le poids des matériaux et les autres preuves d'élimination comprenant la destination finale des déchets valorisés et des déchets expédiés à un site d'enfouissement.
- .5 Transport multiple de déchets : Rassembler toute l'information dans un rapport sur la gestion des déchets de construction unique lorsque des modes de transport des déchets et des stratégies de valorisation multiples sont employés pour le projet.

1.8 ASSURANCE DE LA QUALITÉ

- .1 Ressources pour l'élaboration d'un rapport sur la gestion des déchets de construction : Les sources suivantes peuvent aider à l'élaboration du projet de plan de gestion des déchets de construction.
 - .1 Transporteurs et marchés du recyclage : Vérifier s'il existe des transporteurs et des marchés locaux pour les matériaux recyclables, et intégrer l'information dans le plan de gestion des déchets de construction.
 - .2 Systèmes de valorisation énergétique : Examiner les incitatifs locaux de valorisation énergétique en l'absence de systèmes de valorisation des déchets aux fins de réutilisation/réemploi ou de recyclage.
 - .3 Sites Web municipaux sur les déchets et le recyclage :
 - .1 Ontario
 - .1 Région de la capitale nationale (Ville d'Ottawa)
<https://app06.ottawa.ca/cgi-bin/search/recycle/q.pl?q=&lang=en>

1.9 TRANSPORT, ENTREPOSAGE ET MANUTENTION

- .1 Exigences en matière d'entreposage : Mettre en œuvre un programme de recyclage et de réutilisation/réemploi comprenant la collecte séparée des matériaux de rebut générés par le projet, au besoin. Ce programme s'appuiera aussi sur les programmes de recyclage et de réutilisation disponibles dans la région où le projet se situe.
- .2 Exigences en matière de manutention : Nettoyer les matériaux contaminés avant de les déposer dans des boîtes de collecte. Faire en sorte que les déchets destinés aux sites d'enfouissement ne soient pas mêlés aux matériels récupérés :
 - .1 Livrer des matériaux libres de saletés, d'adhésifs, de solvants et de contamination par les hydrocarbures et autres substances qui nuisent au processus de recyclage.
 - .2 Prendre des dispositions pour le transport des déchets aux installations de recyclage ou de réutilisation appropriées.
- .3 Déchets dangereux et matières dangereuses : Manipuler conformément à toutes les réglementations pertinentes.

Partie 2 Produits

2.1 SANS OBJET

- .1 Sans objet.

Partie 3 Exécution

3.1 OBJECTIF

- .1 La Stratégie fédérale de développement durable (SFDD) présente les objectifs et les cibles du gouvernement du Canada en matière de développement durable, conformément à la *Loi fédérale sur le développement durable*. Conformément à l'objet de cette loi – fournir le cadre juridique pour l'élaboration et la mise en œuvre d'une Stratégie fédérale de développement durable qui rendra le processus décisionnel en matière d'environnement plus transparent et plus responsable devant le Parlement – le Conseil national de recherches du Canada (CNRC) appuie les objectifs énoncés dans la Stratégie fédérale de développement durable par le biais des activités décrites dans sa Stratégie ministérielle de développement durable (SMDD). L'objectif de gestion des déchets de la SMDD du CNRC est le suivant :
 - .1 Valoriser au moins 90 % (en poids) de tous les déchets de construction et de démolition des sites d'enfouissement (en s'efforçant d'atteindre 100 % d'ici 2030).
 - .2 Objectif de valorisation des déchets du projet : 75 %.

3.2 MISE EN ŒUVRE DU PLAN DE GESTION DES DÉCHETS DE CONSTRUCTION

- .1 Gestionnaire : L'entrepreneur désigne les tiers qui sont responsables sur le site de diriger les ouvriers et de superviser l'avancement des travaux ainsi que les résultats obtenus relativement au plan de gestion des déchets de construction pour le projet.
- .2 Distribution : Remettre des doubles du plan de gestion des déchets de construction au contremaître de chantier et à chaque sous-traitant, au maître de l'ouvrage, au représentant ministériel et au reste du personnel du site, tel que requis pour l'application du plan de gestion des déchets de construction.
- .3 Directives : Sur place, fournir au sous-traitant des directives sur la méthode appropriée pour trier, manutentionner et recycler, récupérer, réutiliser, composter et retourner les déchets de construction à chaque étape du projet.
- .4 Installations de tri : Aménager et identifier une aire afin de faciliter le tri des matériaux aux fins de recyclage, de récupération, de réutilisation, de compostage et de retour :
 - .1 Les aires d'entreposage des bacs de recyclage et des bacs à déchets doivent être propres et clairement identifiées afin d'éviter la contamination des matériaux.
 - .2 Les déchets dangereux doivent être triés, entreposés et éliminés conformément à la réglementation locale.
- .5 Documentation des progrès accomplis : Soumettre un sommaire mensuel des déchets générés par le projet afin de vérifier si les objectifs de valorisation des déchets sont alignés avec les exigences des travaux :

- .1 Soumettre un sommaire des données sur les déchets avec la demande de paiement d'étape ou à l'occasion d'un jalon similaire, comme convenu entre l'entrepreneur et le représentant ministériel.
- .2 Le sommaire mensuel des données sur les déchets contiendra l'information suivante :
 - .1 La quantité de matériaux enfouis en tonnes ou en mètres cubes, ainsi que leur emplacement;
 - .2 La quantité de matériaux valorisés en tonnes ou en mètres cubes, ainsi que leur emplacement;
 - .3 Une indication des progrès accomplis, soit le total des déchets générés par le projet et le pourcentage de matériaux valorisés.

3.3 RESPONSABILITÉS DU SOUS-TRAITANT

- .1 Le sous-traitant doit coopérer entièrement avec l'entrepreneur à la mise en œuvre du plan de gestion des déchets de construction.
- .2 L'absence de coopération peut empêcher le maître de l'ouvrage d'atteindre ses objectifs environnementaux et entraîner des pénalités que l'entrepreneur imputera au sous-traitant responsable.

3.4 FORMULAIRES DE RAPPORT DE GESTION DES DÉCHETS DE CONSTRUCTION

- .1 Le représentant ministériel fournira à l'entrepreneur les formulaires de suivi de la gestion et de l'élimination des déchets du CNRC (modèle fourni ci-dessous) pour consigner la gestion des déchets de construction.
- .2 L'entrepreneur doit utiliser ces formulaires pour le suivi de la gestion et élimination de tous les déchets pendant toute la durée du projet, et il est responsable de tenir à jour les dossiers à tout moment pendant les travaux de construction.
- .3 L'entrepreneur doit s'assurer que tous les formulaires de suivi de la gestion des déchets, les feuilles de route, les reçus officiels de dons et les renseignements sommaires sont incorporés dans les manuels d'exploitation et d'entretien à l'achèvement des travaux de construction, conformément à la norme 01 10 00 – Instructions générales.

[INSÉRER LES FORMULAIRES DE GESTION DES DÉCHETS]

FIN DE LA SECTION

Feuille de travail pour l'AUDIT DES DÉCHETS pour les projets de construction, de rénovation et de démolition du CNRC

Feuille de travail pour : Inventaire total Étape spécifique Étage individuel

Créer une feuille de travail pour l'ensemble du projet ou plusieurs feuilles de travail pour chaque étape du projet, ou par étage (si nécessaire). Marquer chaque feuille de travail en conséquence.



Nom du projet	
Type de projet (construction, rénovation ou démolition)	
Superficie (m ²)	
Adresse du site	
Personne-ressource et téléphone	
Date	

À des fins de planification du projet (c'est-à-dire le nombre de bennes requises)

* Ajouter ou supprimer des matériaux selon les besoins du projet

CATÉGORIE DE DÉCHETS ET TYPE DE MATÉRIAU	Unités	Unités totales	Poids (kg) par unité de mesure	Poids estimé (tonnes métriques)	Réutilisation potentielle (tonnes métriques)	Recyclage potentiel (tonnes métriques)	Enfouissement potentiel (tonnes métriques)	Volume (verges cubes)
Maçonnerie et revêtement de chaussée								
Asphalte (m ³)	m ³		2400.00	0.00				
Béton (murs, planchers, escaliers)	m ³		2400.00	0.00				
Brique, bloc, etc.	m ³		1840.00	0.00				
Pierre (fondation)	m ³		1473.80	0.00				
Maçonnerie d'éléments en verre	m ³			0.00				
Marbre	m ³		2563.00	0.00				
Granit	m ³		2750.00	0.00				
Maçonnerie d'éléments en terre cuite	m ³			0.00				
Autres	m ³			0.00				
			TOTAL	0.00	0.00	0.00	0.00	0
Murs et plafonds								
Cloison sèche (12,5 mm)	m ²		9.74	0.00				
Cloison sèche (19 mm)	m ²		12.25	0.00				
Isolant en cellulose	m ²		6.41	0.00				
Isolant en fibre de verre	m ²		6.41	0.00				
Isolant en styromousse solide	m ²		11.54	0.00				
Carreaux de plafond (standard de 19 mm)	m ²		6.82	0.00				
Matériaux verriers (5 à 6 mm)	m ²			0.00				
Composite acoustique (plafonds, murs)	m ²		0.30	0.00				
Autres	m ²			0.00				
			TOTAL	0.00	0.00	0.00	0.00	0
Métal								
Acier (charpente, escaliers, façonnage, poutrelles, terrasse, bardage)	poids		600.00	0.00				
Aluminium (charpente, bardage)			2700.00	0.00				
Métal léger				0.00				
Montants	Mètre linéaire de mur			0.00				
Ossature du plafond	m ²		1.41	0.00				
Maille d'acier				0.00				
Divers				0.00				
Autres				0.00				
			TOTAL	0.00	0.00	0.00	0.00	0
Éléments mécaniques								
Réseaux de CVCA								
Conduits solides	poids		26238.00	0.00				
Conduits flexibles	poids		5180.00	0.00				
Diffuseur métallique (600 X 600)	chaque			0.00				
Diffuseur léger (sortie uniquement)	chaque			0.00				
Grilles en plastique (600 X 600)	chaque			0.00				
Boîtes VAV	poids			0.00				
Batteries de chauffage	poids			0.00				
Unités de climatisation	poids		90.00	0.00				
			TOTAL	0.00	0.00	0.00	0.00	0
Plomberie								
Tuyauterie en cuivre (12,5 à 19 mm)	m linéaire		1833.30	0.00				
Tuyauterie en acier (38 à 50 mm)	m linéaire		220.00	0.00				

Tuyaux en plastique (38 à 50 mm)	m linéaire		0.00					
		TOTAL	0.00	0.00	0.00	0.00		0
Appareils								
Éviers (céramique/porcelaine)	chaque	10.00	0.00					
Éviers (métal)	chaque	10.00	0.00					
Robinets	chaque		0.00					
W.-C.	chaque	46.00	0.00					
Urinoirs (muraux)	chaque	29.00	0.00					
		TOTAL	0.00	0.00	0.00	0.00		0
Autres								
		TOTAL	0.00	0.00	0.00	0.00		0
Portes et fenêtres								
Portes								
Bois (âme pleine ou creuse)	chaque	20.00	0.00					
Métal (métal creux)	chaque	30.00	0.00					
Garage	chaque	135.00	0.00					
Bâti (bois)	chaque	23.33	0.00					
Bâti (métal)	chaque	2.33	0.00					
Fenêtres			0.00					
Ossatures en bois	chaque	216.36	0.00					
Bâti en plastique	chaque	125.10	0.00					
Bâti en aluminium	chaque	216.67	0.00					
Pièces de quincaillerie pour portes			0.00					
Serrures	chaque	2.50	0.00					
Charnières, plaques, butées, etc.	chaque	2.50	0.00					
Autres (ferme-portes, dispositifs de manœuvre, etc.)	chaque	2.50	0.00					
Autres			0.00					
		TOTAL	0.00	0.00	0.00	0.00		0
Bois								
Brut (mise en caisse, bois d'œuvre, etc.)	poids		0.00					
Dimension (montants de 3 m)	chaque	2.83	0.00					
Contreplaqué (17 mm)	m ²	0.08	0.00					
Bois dur (plancher)	m ²	0.02	0.00					
Autres			0.00					
		TOTAL	0.00	0.00	0.00	0.00		0
Menuiseries								
Plinthes et moulures (50 mm de hauteur)	chaque		0.00					
Armoires inférieures (avec portes)	chaque	44.10	0.00					
Armoires supérieures (avec portes)	chaque		0.00					
Comptoirs (sections de 9 pi)	chaque	45.65	0.00					
Autres			0.00					
		TOTAL	0.00	0.00	0.00	0.00		0
Revêtement de sol								
Tapis-moquettes (rouleau)	m ²	2.44	0.00					
Tapis-moquettes en dalles	m ²	2.98	0.00					
Feuilles de vinyle et linoléum	m ²	2.98	0.00					
Plinthe à gorge en caoutchouc ou tapis-moquettes	m linéaire	0.52	0.00					
Terrazzo – 25 mm	m ²	0.02	0.00					
Carreaux de céramique	m ²	0.21	0.00					
Autres			0.00					
		TOTAL	0.00	0.00	0.00	0.00		0
Électricité								
Câblage								
Données	poids		0.00					
Électrique (aluminium, cuivre, fer, etc.)	poids		0.00					
Boîtes de jonction et de sortie (standard)	chaque	3800.00	0.00					
Plaques de recouvrement	chaque		0.00					
Panneaux de distribution	poids		0.00					
Conduit (25 mm)	m linéaire		0.00					
Conduit (50 mm)	m linéaire		0.00					
		TOTAL	0.00	0.00	0.00	0.00		0
Éclairage								
Appareil d'éclairage fluorescent (600 X 1 200)	chaque	0.82	0.00					
Appareil d'éclairage fluorescent (300 X 1 200)	chaque	0.08	0.00					
Ballast	chaque	4432.00	0.00					
Lampes	chaque		0.00					

RÉSUMÉ DE L'AUDIT DES DÉCHETS PRÉLIMINAIRES générés dans le cadre de travaux de construction, de rénovation et de démolition

Nom du projet	0
Type de projet (construction, rénovation ou démolition)	0
Superficie (m ²)	0
Adresse du site	0
Personne-ressource et téléphone	0
Date	

Résumé de l'audit des déchets					
CATÉGORIE DE DÉCHETS	Quantité estimée générée (tonnes métriques)	Quantité potentielle (tonnes métriques)			Taux de valorisation
		Réutilisation/réemplo	Recyclage	Site d'enfouissemen	
Maçonnerie et revêtement de chaussée	0.00	0.00	0.00	0.00	#DIV/0!
Murs et plafonds	0.00	0.00	0.00	0.00	#DIV/0!
Métal	0.00	0.00	0.00	0.00	#DIV/0!
Matériel mécanique :					
Réseaux de CVCA	0.00	0.00	0.00	0.00	#DIV/0!
Plomberie	0.00	0.00	0.00	0.00	#DIV/0!
Appareils	0.00	0.00	0.00	0.00	#DIV/0!
Autres	0.00	0.00	0.00	0.00	#DIV/0!
Portes et fenêtres	0.00	0.00	0.00	0.00	#DIV/0!
Bois	0.00	0.00	0.00	0.00	#DIV/0!
Menuiseries	0.00	0.00	0.00	0.00	#DIV/0!
Revêtement de sol	0.00	0.00	0.00	0.00	#DIV/0!
Électricité :				0.00	#DIV/0!
Câblage	0.00	0.00	0.00		
Éclairage	0.00	0.00	0.00	0.00	#DIV/0!
Autres	0.00	0.00	0.00	0.00	#DIV/0!
Éléments de couverture	0.00	0.00	0.00	0.00	#DIV/0!
Spécialités et divers	0.00	0.00	0.00	0.00	#DIV/0!
Emballage	0.00	0.00	0.00	0.00	#DIV/0!
Autres	0.00	0.00	0.00	0.00	#DIV/0!
TOTAUX	0.00	0.00	0.00	0.00	#DIV/0!

PLAN DE RÉDUCTION DES DÉCHETS générés dans le cadre de travaux de construction, de rénovation et de démolition du CNRC

Nom du projet	0
Type de projet (construction, rénovation ou démolition)	0
Superficie (m ²)	0
Adresse du site	0
Personne-ressource et téléphone	0
Date	

CATÉGORIE ET MATÉRIAU DES DÉCHETS	Quantité estimée (tonnes métriques)	Mesure proposée pour réduire, réutiliser ou recycler les matériaux (y compris la destination finale)	Quantité projetée (tonnes métriques)		
			Utilisation/réemp	Recyclage	Site d'enfouissement
Maçonnerie et revêtement de chaussée					
Asphalte (m ³)	0.00				0.00
Béton (murs, planchers, escaliers)	0.00				0.00
Brique, bloc, etc.	0.00				0.00
Pierre (fondation)	0.00				0.00
Maçonnerie d'éléments en verre	0.00				0.00
Marbre	0.00				0.00
Granit	0.00				0.00
Maçonnerie d'éléments en terre cuite	0.00				0.00
Autres	0.00				0.00
Murs et plafonds					
Cloison sèche (12,5 mm)	0.00				0.00
Cloison sèche (19 mm)	0.00				0.00
Isolant en cellulose	0.00				0.00
Isolant en fibre de verre	0.00				0.00
Isolant en styromousse solide	0.00				0.00
Carreaux de plafond (standard de 19 mm)	0.00				0.00
Matériaux verriers (5 à 6 mm)	0.00				0.00
Composite acoustique (plafonds, murs)	0.00				0.00
Autres	0.00				0.00
Portes et fenêtres					
Portes					
Bois (âme pleine ou creuse)	0.00				0.00
Métal (métal creux)	0.00				0.00
Garage	0.00				0.00
Fenêtres	0.00				0.00
Ossatures en bois	0.00				0.00
Bâti en plastique	0.00				0.00
Bâti en aluminium	0.00				0.00
Pièces de quincaillerie pour portes	0.00				0.00
Serrures	0.00				0.00
Charnières, plaques, butées, etc.	0.00				0.00
Autres (ferme-portes, dispositifs de manœuvre, etc.)	0.00				0.00
Autres	0.00				0.00
Bois					
Brut (mise en caisse, bois d'œuvre, etc.)	0.00				0.00
Dimension (montants de 3 m)	0.00				0.00
Contreplaqué (17 mm)	0.00				0.00
Bois dur (plancher)	0.00				0.00
Autres	0.00				0.00
Menuiseries					
Plinthes et moulures (50 mm de hauteur)	0.00				0.00
Armoires inférieures (avec portes)	0.00				0.00
Armoires supérieures (avec portes)	0.00				0.00
Comptoirs	0.00				0.00
Autres	0.00				0.00

Revêtement de sol				
Tapis-moquettes (rouleau)	0.00			0.00
Tapis-moquettes en dalles	0.00			0.00
Feuilles de vinyle et linoléum	0.00			0.00
Plinthe à gorge en caoutchouc ou tapis-moquettes	0.00			0.00
Terrazzo – 25 mm	0.00			0.00
Carreaux de céramique	0.00			0.00
Autres	0.00			0.00
Métal				
Acier (charpente, escaliers, façonnage, poutrelles, terrasse, bardage)	0.00			0.00
Aluminium (charpente, bardage)	0.00			0.00
Métal léger	0.00			0.00
Montants	0.00			0.00
Ossature du plafond	0.00			0.00
Divers	0.00			0.00
Autres	0.00			0.00
Éléments mécaniques				
RESEAUX DE CVCA				
Conduits solides	0.00			0.00
Conduits flexibles	0.00			0.00
Diffuseur métallique	0.00			0.00
Diffuseur léger (sortie uniquement)	0.00			0.00
Grilles en plastique	0.00			0.00
Boîtes VAV	0.00			0.00
Batteries de chauffage	0.00			0.00
Climatiseurs, ventilo-convecteurs, ventilateurs d'extraction	0.00			0.00
Plomberie	0.00			0.00
Tuyauterie en cuivre (12,5 à 19 mm)	0.00			0.00
Tuyauterie en acier (38 à 50 mm)	0.00			0.00
Tuyaux en plastique (38 à 50 mm)	0.00			0.00
Appareils sanitaires	0.00			0.00
Evers (céramique/porcelaine)	0.00			0.00
Evers (métal)	0.00			0.00
Robinets	0.00			0.00
W.-C.	0.00			0.00
Urinoirs (muraux)	0.00			0.00
Autres (fontaine d'eau potable, isolant)	0.00			0.00
Électricité				
Câblage				
Données	0.00			0.00
Électrique (aluminium, cuivre, fer, etc.)	0.00			0.00
Boîtes de jonction et de sortie (standard)	0.00			0.00
Plaques de recouvrement	0.00			0.00
Panneaux de distribution	0.00			0.00
Conduit (25 mm)	0.00			0.00
Conduit (50 mm)	0.00			0.00
Eclairage				
Appareil d'éclairage fluorescent (600 X 1 200)	0.00			0.00
Appareil d'éclairage fluorescent (300 X 1 200)	0.00			0.00
Ballast	0.00			0.00
Lampes	0.00			0.00
Appareil d'éclairage complet (600 X 1 200)	0.00			0.00
Appareil d'éclairage complet (300 X 1 200)	0.00			0.00
Lumières de l'alimentation de secours par batterie	0.00			0.00
Indicateurs photoluminescents de sortie	0.00			0.00
Sonneries/alarmes d'incendie	0.00			0.00
Divers (interrupteurs, capteurs, etc.)	0.00			0.00
Autres	0.00			0.00

Éléments de couverture					
Bardeaux – asphalte	0.00				0.00
Étain	0.00				0.00
EDPM imperméable	0.00				0.00
PVC imperméable	0.00				0.00
Goudron et gravier	0.00				0.00
Autres	0.00				0.00
Spécialités et divers					
Mobilier de bureau	0.00				0.00
Mobilier (postes de travail et chaises)	0.00				0.00
Tablettes, étagères et classeurs	0.00				0.00
Tableaux d'affichage et tableaux blancs	0.00				0.00
Mobilier pour le bâtiment	0.00				0.00
Couvre-fenêtres (volets roulants, stores)	0.00				0.00
Ecrêteaux	0.00				0.00
Armoires-vestiaires	0.00				0.00
Cloison métallique (toilettes)	0.00				0.00
Cloisons en plastique (toilettes)	0.00				0.00
Cloison à montants (amovible)	0.00				0.00
Équipement spécialisé	0.00				0.00
Équipement de restauration	0.00				0.00
Matériel de contrôle pour parcs de stationnement	0.00				0.00
Équipements de mise au rebut/nettoyage	0.00				0.00
Équipement de réfrigération	0.00				0.00
Appareils élévateurs	0.00				0.00
Ascenseurs	0.00				0.00
Escaliers roulants	0.00				0.00
Monte-plats	0.00				0.00
Communications	0.00				0.00
Canalisations/câbles de télécommunications	0.00				0.00
Bornes et connecteurs	0.00				0.00
Autres	0.00				0.00
Emballage					
Emballage en carton	0.00				0.00
Emballages en matière plastique	0.00				0.00
Autres	0.00				0.00
Autres					
	0.00				0.00
	0.00				0.00
	0.00				0.00
	0.00				0.00
	0.00				0.00
	0.00				0.00
Total	0.00		0.00	0.00	0.00

RÉSUMÉ DU PLAN DE RÉDUCTION DES DÉCHETS générés dans le cadre de travaux de construction, de rénovation et de démolition du CNRC

Nom du projet	0
Type de projet (construction, rénovation ou démolition)	0
Superficie (m ²)	0
Adresse du site	0
Personne-ressource et téléphone	0
Date	

Résumé de la gestion des déchets								
CATÉGORIE DE DÉCHETS	Quantité estimée (tonnes métriques)	Mesure proposée pour réduire, réutiliser ou recycler les matériaux (y compris la destination finale)	Quantité projetée (tonnes métriques)			Taux de valorisation	Date de début	Date de fin
			réutilisation/réempl	Recyclage	Site d'enfouissement			
Maçonnerie et revêtement de chaussée	0.00		0.00	0.00	0.00	#DIV/0!		
Murs et plafonds	0.00		0.00	0.00	0.00	#DIV/0!		
Portes et fenêtres	0.00		0.00	0.00	0.00	#DIV/0!		
Bois	0.00		0.00	0.00	0.00	#DIV/0!		
Menuiseries	0.00		0.00	0.00	0.00	#DIV/0!		
Revêtement de sol	0.00		0.00	0.00	0.00	#DIV/0!		
Métal	0.00		0.00	0.00	0.00	#DIV/0!		
Matériel mécanique :								
Réseaux de CVCA	0.00		0.00	0.00	0.00	#DIV/0!		
Plomberie	0.00		0.00	0.00	0.00	#DIV/0!		
Appareils	0.00		0.00	0.00	0.00	#DIV/0!		
Autres	0.00		0.00	0.00	0.00	#DIV/0!		
Électricité :								
Câblage	0.00		0.00	0.00	0.00	#DIV/0!		
Éclairage	0.00		0.00	0.00	0.00	#DIV/0!		
Autres	0.00		0.00	0.00	0.00	#DIV/0!		
Éléments de couverture	0.00		0.00	0.00	0.00	#DIV/0!		
Spécialités et divers	0.00		0.00	0.00	0.00	#DIV/0!		
Emballage	0.00		0.00	0.00	0.00	#DIV/0!		
Autres	0.00		0.00	0.00	0.00	#DIV/0!		
TOTAL	0.00		0.00	0.00	0.00	#DIV/0!		

FORMULAIRE DE SUIVI DES DÉCHETS générés dans le cadre de travaux de construction, de rénovation et de démolition du CNRC

(Entrées requises pour chaque chargement quittant le site)

Nom du projet	0
Type de projet (construction, rénovation ou démolition)	0
Superficie (m ²)	0
Adresse du site	0
Personne-ressource et téléphone	0
Date	

N° de chargement	Date	Temps	Transporteur	Si applicable :		Type de matériau	N° de la lettre de transport (le cas échéant)	Destination	Poids (tonnes métriques)			Commentaires
				Taille de la benne (verge cube)	Niveau de remplissage				Réutilisation/réemploi	Recyclage	Valorisation non spécifiée (réutilisation ou recyclage)	
1	17 décembre 2008	3 h	Waste Co.	20	3/4	Matières recyclables mélangées (métaux, bois, béton)	12345	Waste Co.				Les déchets sont envoyés dans une installation de recyclage mixte. Le poids total et le pourcentage de valorisation doivent être déclarés par le transporteur
2	17 décembre 2008	16 h	Waste Co.	30	Plein	Bois non traité	12346	Waste Co.				Poids total à déclarer par le transporteur
3	18 décembre 2008	12 h	Waste Co.	20	Débordement	Déchets divers	12347	Site d'enfouissement				Poids total à déclarer par le transporteur
4	19 décembre 2008	12 h	Un travailleur et son camion	S. O.	S. O.	Portes	S. O.	Revente				Poids total estimé par le transporteur et le gestionnaire du projet
5												
6												
7												
8												
9												
10												

Suite...

RAPPORT DE VALORISATION FINAL lié à des travaux de construction, de rénovation et de démolition du CNRC

Nom du projet	0
Type de projet (construction, rénovation ou démolition)	0
Superficie (m ²)	0
Adresse du site	0
Personne-ressource et téléphone	0
Date	

Matériau	Quantité réelle de matières valorisées (tonnes métriques)		Destination finale et utilisation finale des matières valorisées	Poids total au site d'enfouissement (tonnes métriques)	MASSE TOTALE (tonnes métriques)	Taux de valorisation
	Réutilisation	Recyclage				
Maçonnerie et revêtement de chaussée					0	#DIV/0!
Murs et plafonds					0	#DIV/0!
Métal					0	#DIV/0!
Matériel mécanique :						
Réseaux de CVCA					0	#DIV/0!
Plomberie					0	#DIV/0!
Appareils					0	#DIV/0!
Autres					0	#DIV/0!
Portes et fenêtres					0	#DIV/0!
Bois					0	#DIV/0!
Menuiseries					0	#DIV/0!
Revêtement de sol					0	#DIV/0!
Électricité :						
Câblage					0	#DIV/0!
Éclairage					0	#DIV/0!
Autres					0	#DIV/0!
Éléments de couverture					0	#DIV/0!
Spécialités et divers					0	#DIV/0!
Cartonnage					0	#DIV/0!
Autres emballages					0	#DIV/0!
Recyclage mixte					0	#DIV/0!
Déchets généraux					0	#DIV/0!
Autres					0	#DIV/0!
TOTAL	0	0		0	0	#DIV/0!

Part 1 GÉNÉRALITÉS

1.1 Protection

- .1 Protéger les éléments existants destinés à être conservés et les matériaux destinés à être récupérés. Si ces éléments sont endommagés, les réparer ou les remplacer immédiatement sans frais et à la satisfaction du Représentant du Ministère.

1.2 Mesurage aux fins de paiement

- .1 S. O.

Part 2 PRODUITS

2.1 S. O.

Part 3 EXÉCUTION

3.1 TRAVAUX PRÉPARATOIRES

- .1 Inspecter les lieux et passer en revue, avec le Représentant du Ministère, les éléments destinés à être enlevés et les éléments destinés à être conservés.
- .2 Repérer et protéger les canalisations de services publics. Maintenir en bon ordre les services publics qui traversent les surfaces visées par les travaux.

3.2 ENLÈVEMENT

- .1 Enlever les ouvrages prescrits, selon les indications.
- .2 Ne pas déranger les ouvrages désignés comme devant demeurer en place.

3.3 Récupération

- .1 Démontez avec soin les éléments contenant des matériaux destinés à être récupérés, selon les indications ou les directives. Entreposer les matériaux récupérés aux endroits indiqués ou selon les directives.

3.4 Élimination

- .1 Évacuer hors du site, chaque jour, les matériaux qui ne sont pas destinés à la récupération ou au recyclage.

3.5 Remise en état des lieux

- .1 Une fois les travaux terminés, enlever les débris, balayer les surfaces et laisser le chantier propre.
- .2 Laisser les surfaces du chantier et les ouvrages existants à l'extérieur des aires de démolition dans le même état que les surfaces voisines non remuées.

FIN DE LA SECTION

Part 1 GÉNÉRALITÉS

1.1 Portée des travaux

- .1 Assurer une protection intérieure avant les travaux de démolition.
- .2 La protection doit être construite de manière à assurer la sécurité et à résister à la poussière et aux intempéries.
- .3 Les barrières doivent être construites de façon continue sur le périmètre intérieur.

Part 2 PRODUITS

2.1 Matériaux et matériel

- .1 Revêtement en bois de 1/2 po x 4,0 pi x 8,0 pi.
- .2 Poteaux métalliques de 3 pi 5/8 po.
- .3 Bois d'épinette de 3 pi 1/2 po, poteaux de qualité construction.
- .4 Membrane de polyéthylène de 6 mils.
- .5 Bâches renforcées de vinyle.
- .6 Fermeture à glissière, robuste, 75 mm, auto-adhésive.

2.2 Montage

- .1 Construire une barrière solide à tous les endroits où des modifications aux fenêtres, climatiseurs ou toitures sont prévues.
- .2 Construire des barrières pleine hauteur et les doubler de polyéthylène pour assurer l'étanchéité à la poussière et à l'eau.
- .3 Faire approuver un échantillon de l'ouvrage par le Représentant du Ministère avant de procéder au montage.

Part 3 PROTECTION SECONDAIRE

3.1 Murs anti-poussière

- .1 Au fur et à mesure de l'avancement des travaux et une fois que tous les travaux de structure et l'ossature des murs sont terminés, retirer les murs de protection intérieurs

temporaires et construire à leur place un mur anti-poussière en polyéthylène de 6 mils, afin de permettre la réalisation des travaux de finition.

- .2 Installer provisoirement un revêtement en bois dans les nouvelles ouvertures de fenêtre jusqu'à la réception des nouveaux vitrages.
- .3 Inspecter régulièrement les murs afin de garantir l'intégrité de l'assemblage et d'éviter les infiltrations de poussière et d'eau à l'intérieur du bâtiment.
- .4 Retirer les protections intérieures seulement avec l'approbation du Représentant du Ministère.

Part 4 REMISE EN ÉTAT

4.1 REVÊTEMENTS DE FINITION

- .1 Remettre en état les revêtements de finition intérieurs touchés par ces travaux à la satisfaction du Représentant du Ministère.

FIN DE LA SECTION

Part 1 Généralités

1.1 DÉFINITIONS

- .1 Spécialiste en rapport avec l'application :- Un individu qui entreprendra la préparation des surfaces et l'application d'enduits protecteurs et de doublures sur les surfaces en béton et en acier de structures industrielles du complexe.

1.2 NORMES DE RÉFÉRENCE

- .1 ASTM International (ASTM):
 - .1 ASTM A36/A36M-19, Standard Specification for Carbon Structural Steel
 - .2 ASTM A193/A193M-20, Standard Specification for Alloy-Steel and Stainless Steel Bolting Materials for High-Temperature or High-Pressure Service and Other Special Purpose Applications
 - .3 ASTM A307-21, Standard Specification for Carbon Steel Bolts and Studs, 60,000 PSI Tensile Strength
 - .4 ASTM A325-07a, Standard Specification for Structural Bolts, Steel, Heat Treated, 120/105 ksi Minimum Tensile Strength
 - .5 ASTM A325M-08, Standard Specification for Structural Bolts, Steel, Heat Treated 830 MPa Minimum Tensile Strength, Metric
 - .6 ASTM A490M-04ae, Standard Specification for High-Strength Steel Structural Bolts, Classes 10.9 and 10.9.3, for Structural Steel Joints, Metric
- .2 Office des normes générales du Canada (CGSB) :
 - .1 CAN/CGSB-85.10-99, Revêtements protecteurs pour les métaux
- .3 Institut canadien de la construction en acier (CISC/ICCA)/Association canadienne de l'industrie de la peinture et du revêtement (autrefois Association des fabricants de peintures du Canada - CPMA/AFPC) :
 - .1 Handbook of the Canadian Institute of Steel Construction
 - .2 CISC/CPMA Standard 2-75, Quick-Drying Primer for use on Structural Steel
- .4 Groupe CSA (CSA) :
 - .1 CSA G40.20/G40.21-13, Exigences générales relatives à l'acier de construction laminé ou soudé/Aciers de construction
 - .2 CAN/CSA-G164-18, Galvanisation à chaud des objets de forme irrégulière
 - .3 CAN/CSA-S16-14, Règles de calcul aux états limites des charpentes en acier
 - .4 CAN/CSA-S136-16, North American Specifications for the Design of Cold Formed Steel Structural Members
 - .5 CSA W47.1:19, Certification des compagnies de soudage par fusion de l'acier
 - .6 CSA W48-18, Métaux d'apport et matériaux associés pour le soudage à l'arc
 - .7 CSA W55.3-08, Resistance Welding Qualification Code for Fabricators of Structural Members Used in Buildings

- .8 CSA W59-18, Construction soudée en acier (soudage à l'arc)
- .5 The Master Painters Institute (MPI):
 - .1 MPI-INT 5.1, Structural Steel and Metal Fabrications
 - .2 MPI-EXT 5.1, Structural Steel and Metal Fabrications
- .6 The Society for Protective Coatings (SSPC) and National Association of Corrosion Engineers (NACE) International:
 - .1 NACE No. 3/SSPC SP-6-[07], Commercial Blast Cleaning

1.3 DOCUMENTS/ÉCHANTILLONS À SOUMETTRE POUR APPROBATION/INFORMATION

- .1 Soumettre les documents et les échantillons requis conformément à la section 01 33 00 - Documents et échantillons à soumettre.
- .2 Dessins d'atelier :
 - .1 Les dessins d'atelier soumis doivent porter le sceau et la signature d'un ingénieur compétent reconnu ou habilité à exercer au Canada, dans la province de l'Ontario.
- .3 Dessins de montage :
 - .1 Les dessins de montage soumis doivent indiquer les détails et les renseignements nécessaires à l'assemblage et au montage des éléments, notamment :
 - .1 les méthodes de travail;
 - .2 l'ordre de montage des éléments;
 - .3 le type de matériel à utiliser pour le montage;
 - .4 les dispositifs de contreventement temporaires.
- .4 Dessins de fabrication :
 - .1 Les dessins de fabrication soumis montrant les assemblages, les éléments constitutifs et les composants conçus par un façonneur doivent porter le sceau et la signature d'un ingénieur compétent habilité à exercer au Canada, dans la province de l'Ontario, Canada.
- .5 Documents/échantillons à soumettre aux fins de contrôle de la qualité à la source :
 - .1 Quatre (4) semaines avant l'assemblage des ouvrages en acier de construction, soumettre des exemplaires des rapports des essais ayant été effectués en atelier.
 - .1 Ces rapports doivent indiquer les propriétés chimiques et physiques de l'acier devant être utilisé pour les présents travaux, ainsi que divers autres détails pertinents.
 - .2 Ces rapports doivent être certifiés par des métallurgistes compétents habilités à exercer au Canada, dans la province de l'Ontario.

1.4 TRANSPORT, ENTREPOSAGE ET MANUTENTION

- .1 Livrer les matériaux et les matériels dans leur emballage d'origine, en bon état et portant intacts le sceau et l'étiquette du fabricant.

Part 2 Produits

2.1 EXIGENCES DE CONCEPTION

- .1 Les ouvrages et les assemblages doivent être calculés conformément aux exigences de la norme CAN/CSA-S16 de manière à résister aux forces, aux moments et aux contraintes de cisaillement indiqués, et à admettre les mouvements thermiques prévus.
- .2 Assemblages soumis à des contraintes de cisaillement :
 - .1 Choisir des assemblages triangulés résistant au cisaillement, conformes aux indications d'une publication reconnue au sein de l'industrie, telle que le « Handbook of the Canadian Institute of Steel Construction » lorsque des assemblages résistant au cisaillement seulement (assemblages standard) sont requis.
 - .2 S'il n'est pas fait mention de contraintes de cisaillement, choisir ou concevoir des assemblages qui résistent aux contraintes exercées par la charge maximale uniformément répartie que peuvent supporter en toute sécurité les poutres en flexion, à condition qu'elles ne soient soumises à aucune charge concentrée.
- .3 Pour les assemblages non standard, soumettre des croquis et des notes de calcul portant le seau et la signature d'un ingénieur compétent habilité à exercer au Canada, dans la province de l'Ontario.

2.2 MATÉRIAUX ET MATÉRIELS

- .1 Acier de construction : conforme aux normes CSA-G40.20/G40.21 300W et/ou 350W, selon les indications des dessins.
- .2 Boulons d'ancrage : conformes à la norme CSA-G40.20/G40.21, nuance 300W
- .3 Boulons d'ancrage haute résistance conformes à la norme ASTM A193/A193M
- .4 Boulons, écrous et rondelles : conformes à la norme ASTM A325.
- .5 Matériaux de soudage : conformes à la norme CSA W59 et homologués par le Bureau canadien de soudage.
- .6 Primaire appliqué en atelier : conforme à la norme CISC/CPMA2-75, peinture aux résines alkydes, réductible au solvant, couleur grise.
- .7 Galvanisation par immersion à chaud : selon les indications, éléments en acier galvanisés conformément à la norme CAN/CSA-G164, avec zingage d'au moins 600 g/m².

2.3 FAÇONNAGE

- .1 Les éléments en acier de construction doivent être façonnés conformément à la norme CAN/CSA-S16 et aux indications des dessins d'atelier approuvés.

2.4 PEINTURAGE EN ATELIER

- .1 Les éléments en acier de construction doivent être nettoyés, préparés et revêtus en atelier d'une couche de peinture primaire conformément à la norme CAN/CSA-S16 MPI INT 5.1.

- .2 Le éléments doivent être nettoyés et débarrassés des scories de laminoir, de la rouille, de l'huile, de la poussière et de tout autre corps étranger. Les surfaces doivent être préparées selon la norme NACE No.3/SSPC-SP-6.
- .3 N'appliquer qu'une seule couche d'impression en atelier sur les surfaces en acier.
- .4 La peinture doit être appliquée dans un endroit abrité, sur des surfaces sèches, lorsque la température de l'air ambiant et des surfaces traitées est supérieure à 5 degrés Celsius.
- .5 Les éléments peints doivent être gardés au sec et à une température d'au moins 5 degrés Celsius, jusqu'à ce que la peinture soit complètement sèche.
- .6 La peinture sur les boulons, les écrous, les arêtes vives et les angles doit être enlevée avant d'avoir séché.

Part 3 Exécution

3.1 GÉNÉRALITÉS

- .1 Réaliser les ouvrages en acier de construction conformément aux exigences de la norme CAN/CSA-S16.
- .2 Exécuter les travaux de soudage conformément à la norme CSA W59.
- .3 Les compagnies de soudage doivent être certifiées aux termes de la Division 1 du présent devis ou de l'article 2.1 de la norme CSA W47.1 concernant le soudage par fusion des structures en acier, et/ou de la norme CSA W55.3 concernant le soudage par résistance des éléments d'ossature.

3.2 RACCORDEMENT À UN OUVRAGE EXISTANT

- .1 Avant d'entreprendre le façonnage des éléments, vérifier les dimensions et l'état de l'ouvrage existant, puis aviser le Représentant du Ministère de tout écart dimensionnel ou éventuel problème de raccordement afin d'obtenir de nouvelles directives.

3.3 MARQUAGE

- .1 Marquer les éléments conformément aux exigences de la norme CSA G40.20/G40.21. Il est cependant interdit de les marquer par estampage. Dans le cas des éléments en acier non destinés à être peints, les marques doivent être placées de façon à ne pas être apparentes, une fois le montage terminé.
- .2 Correspondance des repères d'assemblage : marquer en atelier les joints et les éléments porteurs de manière à obtenir des assemblages bien ajustés.

3.4 MONTAGE

- .1 Monter les éléments en acier de construction selon les indications et conformément à la norme CAN/CSA-S16 ainsi qu'aux dessins de montage approuvés et révisés.
- .2 La modification ou la coupe d'éléments d'ossature sur le chantier doit être préalablement approuvée par le Représentant du Ministère.

- .3 À la fin du montage, nettoyer avec une brosse mécanique et retoucher les boulons, les rivets, les soudures et les surfaces dont la couche de peinture primaire appliquée en atelier est brûlée ou éraflée.
- .4 Sceller les joints au moyen de soudures continues aux endroits indiqués. Lisser ensuite les soudures par meulage.

3.5 CONTRÔLE DE LA QUALITÉ SUR PLACE

- .1 L'inspection et le contrôle des matériels, des matériaux et de la qualité d'exécution des travaux seront effectués par le laboratoire d'essai désigné par le Représentant du Ministère.
- .2 Prévoir des aires de travail et des voies d'accès sûres en vue des essais sur place, selon les besoins de l'organisme chargé des essais et conformément aux autorisations données par le Représentant du Ministère.
- .3 Soumettre les rapports des essais au Représentant du Ministère dans les 2 semaines qui suivent l'inspection.

FIN DE SECTION

LISTE DES DESSINS DE CHARPENTE

NUMÉRO DU DESSIN	TITRE DU DESSIN
5564-S01	NOTES GÉNÉRALES
5564-S02	PLAN PARTIEL DES TRAVAUX ET DÉTAILS
5564-S03	PLAN PARTIEL DES TRAVAUX ET DÉTAILS

GÉNÉRALITÉS

LES NOTES GÉNÉRALES ET LES DÉTAILS TYPIQUES S'APPLIQUENT À TOUTES LES CONDITIONS STRUCTURELLES N'AYANT PAS FAIT L'OBJET DE DÉTAILS OU DE RENVOIS SPÉCIFIQUES DANS LES DESSINS DE CHARPENTE.

CES DESSINS NE DEVONT ÊTRE UTILISÉS QUE PAR LE CLIENT DE L'EXPERT-CONSEIL. TOUS LES RENSEIGNEMENTS Y FIGURANT S'APPLIQUENT AU PROJET EN COURS SEULEMENT ET EXPRIMENT LE MEILLEUR JUGEMENT DE L'EXPERT-CONSEIL. À PARTIR DES RENSEIGNEMENTS EN SA POSSESSION AU MOMENT DE SA PRÉPARATION DES DESSINS, LES DÉCISIONS OU ACTIONS PRISES PAR DES TIÉRCES ET FONDÉES SUR LES RENSEIGNEMENTS COMPRIS DANS LES PRÉSENTS DESSINS DEVONT ÊTRE CONSIDÉRÉES COMME RELEVANT UNIQUEMENT DE CES TIÉRCES.

CES DESSINS APPARTIENNENT À ADJELEIAN ALLEN RUBELI LTD ET NE POURRONT PAS ÊTRE REPRODUITS SANS SON AUTORISATION, PEU IMPORTÉ LA MÉTHODE OU LA FAÇON DE REPRODUCTION PROPOSÉE.

ÉTABLIR L'EMPLACEMENT DES NOUVEAUX TRAVAUX STRUCTURELS ET INFORMER L'INGÉNIEUR DE TOUTES LES OBSTRUCTIONS SE RATTACHANT À CES TRAVAUX.

LES NOUVEAUX SUPPORTS STRUCTURELS POUR LES CORDAGES OU LES LIGNES DE SÉCURITÉ À L'HORIZONTALE (« HLL ») SONT CONÇUS POUR CAPTIER ET ARRÊTER DES CHARGES EN CHUTE LIBRE ET CE, EN CONFORMITÉ AVEC LES EXIGENCES DE LA NORME CSA Z259.16-15. CHAQUE POINT D'ANCRAGE EST CONÇU POUR SUPPORTER UNE FORCE D'ARRÊT ET CE, JUSQU'À CONCURRENCE DE DEUX (2) TRAVAILLEURS.

LA CONCEPTION STRUCTURELLE SOUS-ENTEND UNE FORCE D'ARRÊT MAXIMALE (« MAF ») DE 8 kN PAR TRAVAILLEUR OU DE 16 kN EN TOUT. À CETTE CONCEPTION DE SUPPORTS, L'ON RAJOUTA UN FACTEUR DE SÉCURITÉ DE 2 DANS 1. LES SUPPORTS STRUCTURELS FURENT DONC CONÇUS POUR SUPPORTER UN POIDS DE 32 kN DANS N'IMPORTE QUELLE DIRECTION ET CE, SANS SUBIR DE DÉFORMATIONS SUBSTANTIELLES. LES CORDAGES OU LES LIGNES DE SÉCURITÉ À L'HORIZONTALE (« HLL ») N'APPLIQUERONT TOUT AU PLUS QU'UNE VALEUR DE 16 kN À L'EMPLACEMENT D'UN POINT UNIQUE D'ANCRAGE. IC, IL FAUT UTILISER DES ENSEMBLES ABSORBEURS D'ÉNERGIE DU PERSONNEL.

LES CORDAGES OU LES LIGNES DE SÉCURITÉ À L'HORIZONTALE "HLL" DOIVENT ÊTRE CONFORMES AUX CODES ET NORMES NÉCESSAIRES ET ÊTRE ADAPTÉS AUX CONDITIONS D'EXPOSITIONS DIFFICILES À L'INTÉRIEUR DE LA CHAMBRE. L'ENTREPRENEUR N'EST PAS RESPONSABLE DE FOURNIR LES NOUVELLES LIGNES DE SÉCURITÉ À L'HORIZONTALE "HLL".

LES ENSEMBLES SERVANT À ATTACHER LES TRAVAILLEURS AUX LIGNES DE SÉCURITÉ HORIZONTALES "HLL" DEVONT ÊTRE CONÇUS DE SORTIE QUE LA DISTANCE DE CHÛTE DES TRAVAILLEURS CORRESPONDE À CE QUI CONSTITUE LE RÈGLEMENT(S) MINIMUM/MINIMA REQUIS. IC, IL FAUDRA EFFECTUER LES CALCULS DE DÉGAGEMENT REQUIS AVANT D'UTILISER LE SYSTÈME DE PROTECTION DES TRAVAILLEURS PAR L'ARRÊT DE LEUR CHUTE.

L'ON SE DEVRA DE DÉVELOPPER ET DE METTRE EN ŒUVRE UN PLAN DE SAUVETAGE AVANT L'EMPLOI DU SYSTÈME DE PROTECTION CONTRE LES CHÛTES.

AVANT DE MODIFIER LA CONCEPTION DU SYSTÈME DE PROTECTION CONTRE LES CHÛTES, L'ON SE DEVRA DE CONSULTER UN INGÉNIEUR AYANT DE L'EXPÉRIENCE DANS LE DOMAINE.

LA CONSTRUCTION EST CENSÉE AVOIR LIEU ENTRE LE 26 JUIN 2023 ET LA FIN D'AÔÛT 2023. PAR CONTRAT ET À LA DEMANDE DU CLIENT, IL SE PEUT QU'IL Y AIT DES CHANGEMENTS À CE CALENDRIER. IC, L'ON SE DOIT DE SOUS-ENTENDRE QUE LA CONSTRUCTION SERA TERMINÉE À LA FIN OU AVANT LA FIN DU MOIS DE MARS 2024. LE PROPRIÉTAIRE POURRA EXIGER QUE LES TRAVAUX SOIENT RÉALISÉS À RAISON D'UNE CHAMBRE À LA FOIS (SOIT LA PETITE CHAMBRE OU LA GRANDE CHAMBRE) ET CE, SELON LE CALENDRIER QUI SERA PROPOSÉ PAR LES ENTREPRENEURS. IL NE DEVRA PAS Y AVOIR DE RÉDEVANCES ADDITIONNELLES SI L'ON DÉCIDE DE RÉALISER LES TRAVAUX À RAISON D'UNE CHAMBRE À LA FOIS.

CODES ET NORMES

LES DÉTAILS DE CONCEPTION ET DE CONSTRUCTION DEVONT ÊTRE CONFORMES AU CODE NATIONAL DU BÂTIMENT DU CANADA (ÉDITION DE 2015) ET DANS L'ENSEMBLE DES PRÉSENTS DESSINS, LE TERME « CODE DE CONSTRUCTION » SE RAPPORTE AU PRÉSENT CODE NATIONAL DU BÂTIMENT DU CANADA.

DANS LES DESSINS, L'ON POURRA RETROUVER LES NORMES CI-APRÈS PRÉSENTÉES SOUS FORME ABRÉGÉE ET CE, COMME SUIT :

NORME	TITRE / DESCRIPTION	FORME ABRÉGÉE
ASTM A307-12	BOULONS ET MONTANTS EN ACIER DE CARBONE, AVEC UNE RÉSISTANCE À LA TENSION DE 60 000 LIVRES AU POUCE CARRÉ.	ASTM A307
ASTM F3125 / F3125M	BOULONS STRUCTURELS EN ACIER DE CONSTRUCTION ET DE TYPE TRAITÉ PAR CHAUFFAGE, AVEC UNE RÉSISTANCE À LA TENSION DE 830 MPa ET 1040 MPa.	ASTM F3125
ASTM A500M-13	TUBES STRUCTURELS, DE FORMES RONDE ET CARRÉE, EN ACIER DE CARBONE ET SANS JOINT APPARENT; À L'ÉTAT SOUDÉ ET FORMÉ PAR FORMAGE OU FAÇONNAGE À FROID.	ASTM A500
ASTM A1085-13	PROFILÉS CREUX EN ACIER DE CONSTRUCTION (HSS) EN ACIER DE CARBONE; À L'ÉTAT SOUDÉ ET FORMÉ PAR FORMAGE OU FAÇONNAGE À FROID.	ASTM A1085
ASTM F1554-07	BOULONS D'ANCRAGE EN ACIER ET À RÉSISTANCES AU FLECHISSEMENT ET CE, SELON LES CÔTES SUIVANTES : 36, 55 ET 105 kN AU POUCE CARRÉ.	ASTM F1554
CSA S16-14	CONCEPTION DE STRUCTURES EN ACIER	CSA S16

À MOINS D'INDICATIONS CONTRAIRES DANS LE CONTEXTE, LES RENVOIS À DES NORMES CORRESPONDANT À DES RENVIS EXPRIMÉS EN UNITÉS MÉTRIQUES. À CERTAINS ENDROITS, LES RENVOIS EN FORME ABRÉGÉE À DES NORMES DE LA CSA OMETTENT LE SIGLE « CSA ».

À MOINS D'INDICATIONS CONTRAIRES, LES RENVOIS ENLOBENT TOUTES LES ERREURS ET TOUS LES SUPPLÉMENTS PUBLIÉS.

ABRÉVIATIONS ET SYMBOLES

OUTRE LES ABRÉVIATIONS ET SYMBOLES STANDARD POUR LES UNITÉS DE MESURE (UNITÉS "SI" ET UNITÉS CONVENTIONNELLES DES É-U.) ET LES VARIABLES QUI SONT DÉCRITES DANS LES DESSINS, IL SE PEUT QUE L'ON RETROUVE LES ABRÉVIATIONS CI-APRÈS DANS LES PRÉSENTS DESSINS ET CE, AVEC OU SANS POINT ET À CERTAINES OCCASIONS, À L'ÉTAT COMBINÉ, COMME SUIT :

c/c	INTERVALLE D'ENTRE AXES	LLV	PATTE LONGUE À LA VERTICALE
DIM.	DIMENSION	M.A.F.	FORCE D'ARRÊT MAXIMALE
DI.	DITTO	PL.	PLAQUE
DE	CHAQUE EXTRÉMITÉ	REQ'D	REQUIS
E.F.	CHAQUE FAÇADE	SEC.	COUPE
E.S.	CHAQUE CÔTÉ	SIM.	SEMBLABLE
EL.	ELEVATION	T.O.	PARTIE SUPÉRIEURE DE
EXIST.	EXISTANT	T.O.S.	PARTIE SUPÉRIEURE DE L'ACIER
EXP. JT	JOINT DE DILATATION	TYP.	DÉTAIL TYPIQUE
EXT.	À L'EXTÉRIEUR	U/N	À MOINS D'INDICATIONS CONTRAIRES
GALV.	GALVANISÉ	U/S	SOUS-FACE
HLL.	SYSTÈME DE PROTECTION DES PERSONNES, À CORDAGE DE SÉCURITÉ À L'HORIZONTALE	VERT.	À LA VERTICALE
HOR.	À L'HORIZONTALE		
L	LONGUEUR; CORNIÈRE EN ACIER	∅	DIAMÈTRE
LH	PATTE LONGUE À L'HORIZONTALE	⊕	À (INTERVALLE D'ENTRE AXES)

NOTE :
 * CE QUI EST PRÉCISÉ ICI EST ORDINAIREMENT UTILISÉ AVEC D'AUTRES ABRÉVIATIONS.
 D'AUTRES ABRÉVIATIONS POURRONT ÊTRE UTILISÉES DANS LE PRÉSENT CONTEXTE; PRIÈRE D'EXIGER UNE CLARIFICATION EN CAS DE DOUTE.

DIMENSIONS

VERIFIER LES DIMENSIONS DES PRÉSENTS DESSINS, EN LES COMPARANT AVEC CELLES SUR PLACE ET CE, AVANT DE LES UTILISER À DES FINS DE FABRICATION OU DE CONSTRUCTION, PUIS SIGNALER TOUTE CONTRADICTION.

LES DESSINS ONT ÉTÉ RAISONNABLEMENT ÉTABLIS ET TRACÉS À L'ÉCHELLE, MAIS L'ENTREPRENEUR SE DOIT D'ÉVITER DE PRÉLEVER DES MESURES À L'ÉCHELLE À PARTIR DE CES DESSINS.

DESSINS D'APRÈS-EXÉCUTION

L'ENTREPRENEUR DEVRA CONSERVER DEUX JEUX DE DESSINS D'ARCHIVES, À GARDER À JOUR ET MONTRANT L'ÉTAT CONSTRUIT DE TOUS LES ASPECTS DE LA STRUCTURE. CES DESSINS DEVRONT ÊTRE DISPONIBLES POUR FINS DE RÉVISION AU COURS DE LA CONSTRUCTION ET IL FAUDRA LES REMETTRE À L'EXPERT-CONSEIL ET AU PROPRIÉTAIRE AU MOMENT DE LA RÉALISATION COMPLÈTE DES TRAVAUX.

DESSINS D'ATELIER, PRÉSENTATIONS ET CRITÈRES ET DÉTAILS DE CONCEPTION POUR LES FOURNISSEURS :

GÉNÉRALITÉS :
 LES REPRODUCTIONS DES DESSINS DE CHARPENTE NE CONSTITUENT PAS DES MÉDIAS ACCEPTABLES DE DESSINS D'ATELIER.

PAR INGÉNIEUR DANS LES PARAGRAPHS CI-APRÈS ET DANS L'ENSEMBLE DES PRÉSENTS DESSINS, IL FAUT ENTENDRE UN INGÉNIEUR ENREGISTRÉ ET ACCRÉDITÉ À PRATIQUER SA PROFESSION EN ONTARIO; EN OUTRE, LE SCEAU DE L'INGÉNIEUR DEVRA INCLURE L'ESTAMPILLAGE ET LA SIGNATURE DE CHAQUE DESSIN ET LA DATE D'APPOSITION DU SCEAU.

LA REVUE DES DESSINS NE S'APPLIQUE QU'À L'ARRANGEMENT GÉNÉRAL ET SERT À CONFIRMER QUE LE TOUT EST CONFORME AU CONCEPT GÉNÉRAL DE CONCEPTION. CETTE REVUE NE SOUS-ENTEND PAS UNE APPROBATION DE LA CONCEPTION DÉTAILLÉE NI DES QUANTITÉS AVANCÉES DANS LES DESSINS PRÉSENTS; ELLE NE DOIT PAS NON PLUS RELÈVER L'ENTREPRENEUR DE SES RESPONSABILITÉS DE RÉALISER DES TRAVAUX EN TOUT POINT COMPLÈTS, PRÉCIS ET CONFORMES AUX RENSEIGNEMENTS COMPRIS DANS LES DESSINS DE CHARPENTE. PRÉVOIR UN DÉLAI DE QUINZE (15) JOURS POUR LA REVUE DES DESSINS D'ATELIER.

NE PAS FABRIQUER DE MATÉRIAUX QUI FONT SUITE À UN REJET OU À UNE DÉSAPPROBATION DES DESSINS D'ATELIER.

LA PRÉSENTATION DES DOCUMENTS DOIT TENIR COMPTE DE FICHIERS ÉLECTRONIQUES EN FORMAT PDF POUR CHAQUE DOCUMENT ET CE, COMPTE TENU D'UNE TRANSMISSION PAR COURRIEL DE FICHIERS PDF ET À L'ADRESSE SUIVANTE : submit@ais9.com

TRAVAUX D'ÉTAYAGE :
 L'ENTREPRENEUR DEVRA AVOIR RECOURS AUX SERVICES D'UN INGÉNIEUR POUR ÉTUDIER LES PANNEAUX ISOLÉS ET POUR ÉMETTRE DES DESSINS, LESQUELS SE DEVANT DE PORTER SUR CE QUI SUIT : -
 • SÉQUENCE DES TRAVAUX
 • ZONE DE RÉPARTITION DES MATÉRIAUX PROPOSÉS ET CE, COMPTE TENU D'UN ESPACE D'ENTREPOSEGE MAXIMUM.
 • PLAN ET DÉTAILS EN RAPPORT AVEC DES TRAVAUX D'ÉTAYAGE TEMPORAIRES POUR LES PANNEAUX ET CE, DURANT LES TRAVAUX.

AVANT D'ENTREPRENDRE LES TRAVAUX, SOUMETTRE LES DESSINS À L'EXAMEN DU REPRÉSENTANT DU MINISTÈRE.

ACIER DE CONSTRUCTION :
 À SOUMETTRE À L'EXAMEN DES AUTORITÉS COMPÉTENTES : -
 • DESSINS DE MONTAGE
 • TOUTES LES CONNEXIONS D'ACIER-À-ACIER
 • TOUTES LES CONNEXIONS À RUPTURE THERMIQUE
 • TOUTS LES DÉTAILS DE TRAVAUX SUR PLACE
 • AGRAFES DE GARDE-CORPS
 • DÉTAILS DE CROCHET

LES CONNEXIONS DE L'ACIER STRUCTUREL DEVRONT ÊTRE CONÇUES POUR OFFRIR LA RÉSISTANCE VOULUE. AUX RÉACTIONS DE MEMBRURE PONDÉRÉES INDIQUÉES, LESQUELLES RÉACTIONS SE DEVANT D'ÊTRE ÉTABLIES PAR UN INGÉNIEUR ACCRÉDITÉ QUI SE DEVRA AUSSI DE SIGNER ET D'ESTAMPILLER LES DESSINS D'ATELIER.

LES SOUDURES DEVRONT ÊTRE CONÇUES ET CONSTRUITES EN CONFORMITÉ AVEC LES EXIGENCES PERTINENTES DES NORMES CSA S16 ET CSA W59. LES TRAVAUX DEVRONT ÊTRE RÉALISÉS PAR DES ENTREPRENEURS HOMOLOGUÉS ET CE, EN CONFORMITÉ AVEC LA NORME CSA W47.1; EN OUTRE, CES ENTREPRENEURS DEVRONT ÊTRE MEMBRES EN BONNE ET DUE FORME DU BUREAU CANADIEN DE SOUDAGE.

AUX ENDROITS À PARTIR DESQUELS LES RÉACTIONS CALCULÉES NE SONT PAS INDIQUÉES, IL FAUDRA ALORS UTILISER LA VALEUR MAXIMALE DE RÉACTION ET CE, EN RAPPORT AVEC L'ÉCART À PARTIR DES TABLEAUX DE CHARGE DE POÛTRES DE L'ICCA (INSTITUT CANADIEN DE LA CONSTRUCTION NE ACIER); POUR LES POÛTRES DE TYPE COMPOSÉ, IL FAUDRA ACCROÛTRE LA VALEUR DE RÉACTION MAXIMALE EN APPLIQUANT UN FACTEUR DE 30 P. 100 (1,3 FOIS LA VALEUR).

LES STRUCTURES EN ACIER DEVRONT ÊTRE CONÇUES POUR POUVOIR RÉSISTER À DES FORCES SISMQUES; ET LES CONNEXIONS D'ACIER À ACIER DEVRONT ÊTRE CONÇUES EN CONFORMITÉ AVEC LES EXIGENCES PERTINENTES DE LA CLAUSE 27 DE LA NORME CSA S16.

SOURCE DE L'ACIER DE CONSTRUCTION ET CE, COMPTE TENU DES DISPOSITIFS D'ATTACHE ET DES ENSEMBLES « CFS » :
 L'ENSEMBLE DE L'ACIER DEVRA ÊTRE CONFORME AUX NORMES PRÉSCRITES ET À CE QUI SUIT :
 PRODUIRE DES CERTIFICATS D'USINE ET CE, POUR L'ENSEMBLE DE L'ACIER. PRODUIRE UN RAPPORT DE RÉFÉRENCE MONTRANT LA CHAÎNE DE POSSESSION ET CE, ENTRE LE POINT D'ORIGINE DE L'ACIER ET LE SITE PROPRESMENT DIT.
 L'ENSEMBLE DE L'ACIER DEVRA PRÉSENTER UNE CONCENTRATION DE BORON CORRESPONDANT AU POURCENTAGE MAXIMAL SUIVANT : À MASSE DE VALEUR NON SUPÉRIEURE À 0,0008 P. 100 (8 PARTIES DANS UN MILLION DE PARTIES).
 EN OUTRE, L'ACIER EN PROVENANCE DE PAYS À L'EXTÉRIEUR DU CANADA, DES ÉTATS-UNIS ET DE L'UNION EUROPÉENNE DEVRA ÊTRE CONFORME AUX EXIGENCES SUIVANTES : -
 PRODUIRE ET PRÉSENTER DES ESSAIS DE MATÉRIAUX, POUR AINSI CONFIRMER QUE LE TOUT EST CONFORME AUX NORMES PERTINENTES ET CE, COMPTE TENU DE LA CONCENTRATION MAXIMALE DE BORON ANNOTÉE CI-DEVANT, ET LES ESSAIS SE RAPPORTANT À LA PRÉSENTE EXIGENCE DEVRONT ÊTRE ENTREPRIS AU CANADA ET CE, PAR UN LABORATOIRE D'ESSAI ACCRÉDITÉ EN VERTU DES EXIGENCES PERTINENTES DE LA NORME ISO 17025.

RUPTURE THERMIQUE STRUCTURELLE :
 PRÉSENTER DES DESSINS D'ATELIER DÉTAILLANT LA CONCEPTION DU SYSTÈME DE RUPTURE THERMIQUE STRUCTURELLE, LESQUELS DESSINS SE DEVANT D'ÊTRE ESTAMPILLÉS PAR UN INGÉNIEUR ACCRÉDITÉ. LE SYSTÈME DE RUPTURE THERMIQUE SE DEVRA D'ÊTRE CONÇU ET FABRIQUÉ PAR LA SOCIÉTÉ « SCHOCK CANADA INC » OU PAR TOUT AUTRE FABRICANT ÉQUIVALENT ET APPROUVÉ. PAR RUPTURE IC, IL FAUT ENTENDRE DES ÉLÉMENTS STRUCTURELS EN ACIER INOXYDABLE, LESQUELS SE DEVANT D'ÊTRE ENVELOPPÉS DANS DE L'ISOLANT, POUR AINSI ATTENDRE UNE FAIBLE VALEUR DE CONDUCTIVITÉ THERMIQUE. LA RUPTURE THERMIQUE SE DEVRA D'ÊTRE CONÇUE EN FONCTION DES CHARGES INDIQUÉES DANS LES DESSINS. VOICI CE QUE DEVRONT COMPRENDRE LES DESSINS D'ATELIER À TOUT LE MOINS :

- L'AMÉNAGEMENT EN PLAN ET LES DIMENSIONS. LE TOUT SE DEVRA DE FAIRE L'OBJET D'UNE COORDINATION AVEC LE FABRICANT DE L'ACIER.
- CHARGES ÉTABLIES

INSPECTIONS ET ESSAIS

LES ARTICLES CI-APRÈS DEVRONT ÊTRE INSPECTÉS OU ÉPROUVÉS PAR UN ORGANISME INDÉPENDANT D'INSPECTION ET (OU) D'ESSAI, TEL QUE DÉSIGNÉ PAR LE CLIENT. LES MATÉRIAUX ET LA MAIN D'ŒUVRE NON CONFORMES AU DEVIS DEVRONT ÊTRE REJETÉS PAR L'ENTREPRENEUR. LES RAPPORTS ET RÉSULTATS D'ESSAIS DEVRONT ÊTRE PRÉSENTÉS SANS TARDER À L'EXAMEN DE L'INGÉNIEUR. SANS POUR AUTANT SE LIMITER À CE QUI SUIT, VOICI CE QUE LES ESSAIS COMPORTENT :

TRAVAUX D'ÉTAYAGE :
 TOUS LES ESSAIS SE DEVRONT D'ÊTRE CONFORMES AUX EXIGENCES ÉTABLIES PAR L'INGÉNIEUR CHARGÉ DES TRAVAUX D'ÉTAYAGE ET (OU) À CELLES FORMULÉES DANS LE DEVIS.

ACIER DE CONSTRUCTION ET CONNEXIONS :
 S'ASSURER QUE LES MATÉRIAUX, LA FABRICATION ET LE MONTAGE SOIENT CONFORMES AUX DOCUMENTS DU CONTRAT, AUX STIPULATIONS PERTINENTES DES NORMES S16 ET W59 DE LA CSA ET AUX AUTRES NORMES CITÉES EN RENVOI, ET SANS POUR AUTANT SE LIMITER À CE QUI SUIT, VOICI LES POINTS OU LES ARTICLES À PARTIR DESQUELS IL FAUT S'ATTARDER : -
 L'ALIGNEMENT, L'APLOMB, LES APPUIS, LES TOLÉRANCES, LES CONNEXIONS, LES BOULONS, LE COUPLE DE SERRAGE, LES SOUDURES ET LE FINI ET (OU) LES ENDUITS.

LES INSPECTIONS DES TRAVAUX DE SOUDAGE DEVRONT ÊTRE VISUELLES, SAUF AUX ENDROITS À PARTIR DESQUELS DES ESSAIS NON DESTRUCTIFS S'AVÈRERONT NÉCESSAIRES, LESQUELS ESSAIS DEVANT ÊTRE COMMANDÉS PAR L'ORGANISME D'ESSAI OU L'INGÉNIEUR. LES ESSAIS NON DESTRUCTIFS SE DEVRONT DE VÉRIFIER LA QUALITÉ DES SOUDURES ET CE, AUX ENDROITS À PARTIR DESQUELS LES OUVRAGES SONT DOUTEUX PAR SUITE DE DÉFECTUOSITÉS VISIBLES OU SI L'INGÉNIEUR EN FAIT LA DEMANDE.

PRÉPARATION DES SURFACES ET APPLICATION DE PEINTURES EN ATELIER ET SUR PLACE, LORSQU'IL S'AGIT D'ACIER DE CONSTRUCTION DE TYPE APPARENT ET À PEINDRE.

SOUMETTRE DES RAPPORTS D'INSPECTION, LESQUELS SE DEVANT DE DONNER LA PROGRESSION DES TRAVAUX ET SI CES DERNIERS SONT CONFORMES OU NON AUX DOCUMENTS DU CONTRAT.

ACIER DE CONSTRUCTION :

À MOINS D'INDICATIONS CONTRAIRES, LA CONCEPTION ET LA CONSTRUCTION DE L'ACIER STRUCTUREL DEVRONT ÊTRE CONFORMES AUX EXIGENCES PERTINENTES DE LA NORME S16 DE LA CSA.

ARTICLE	DEVIS PERTINENT
EN FORME DE W	CSA G40.20/G40.21 – 350W
EN FORME DE C, MC ET L	CSA G40.20/G40.21 – 300W
TUBE À PROFILÉ CREUX EN ACIER DE CONSTRUCTION	CSA G40.20/G40.21 – 350W CLASSE C OU ASTM A1085
PLAQUE ET BARRES	CSA G40.20/G40.21 – 300W
BOULONS, ÉCROUS ET RONDELLES	ASTM F3125 CALIBRE A325 c/w A563 ET F436
BOULONS ET ÉCROUS EN ACIER INOXYDABLE	ASTM A193 CALIBRE BB C/W ÉCROUS A194 (SS304)
RONDELLES EN ACIER INOXYDABLE	À FABRIQUER EN SE FONDANT SUR LES EXIGENCES DE LA NORME ASTM A240 (SS304).
TIGE FILETÉE	CSA G40.20/G40.21 – 300W c/w A563 ET F436

ENDUITS :

- L'ENSEMBLE DE L'ACIER AU-DÉSSUS DES PANNEAUX DE PLAFOND ISOLÉS DEVRONT RECEVOIR UNE COUCHE D'APPRÊT. ET L'ENSEMBLE DE L'ACIER RÉSULTANT DEVRA ÊTRE GALVANISÉ PAR IMMERSION À CHAUD.
- LES ÉLÉMENTS EN ACIER INOXYDABLE DEVRONT ÊTRE PROPRES À L'ÉTAT INSTALLÉ; EN OUTRE, ILS SE DEVRONT D'ÊTRE À NU ET SANS ENDUIT D'AUCUNE SORTIE.

À MOINS D'INDICATIONS CONTRAIRES, TOUTES LES CONNEXIONS DE POÛTRES DEVRONT SE FAIRE DES DEUX CÔTES.

NE PAS COUPER NI PRATIQUER D'OUVERTURES DANS LES MEMBRES EN ACIER DE CONSTRUCTION SANS L'APPROBATION ÉCRITE À CE SUJET, DE LA PART DE L'INGÉNIEUR EN CHARPENTE.

LORSQU'UNE FORME OU QU'UN PROFILÉ EN ACIER DE CONSTRUCTION QUI EST PRÉSENTÉ DANS LES DESSINS N'EST PAS DISPONIBLE, IL FAUDRA ALORS SUBSTITUER CETTE FORME OU CE PROFILÉ À UNE FORME OU À UN PROFILÉ AYANT UNE CAPACITÉ STRUCTURELLE ET DES PROPRIÉTÉS DE COUPE AU MOINS ÉGALES À CELLES DU PRODUIT SUBSTITUÉ ET CE, SANS QUE LA CHOSE M'ENTRAINE DE DÉBOURSES SUPPLÉMENTAIRES DE LA PART DU PROPRIÉTAIRE ET EN AUTANT QUE LE TOUT SOIT À L'APPROBATION DUDIT PROPRIÉTAIRE ET DE L'EXPERT-CONSEIL.

AUX ENDROITS À PARTIR DESQUELS DES MATÉRIAUX DE SUBSTITUTION SONT REQUIS, L'ENTREPRENEUR DEVRA REMETTRE TOUS LES RENSEIGNEMENTS TECHNIQUES SUR LES PRODUITS À L'EXAMEN DE L'INGÉNIEUR.

LES BOULONS ET TIGES DEVRONT ÊTRE FOURNIS SUR PLACE EN TANT QU'ENSEMBLES COMPLÈTS ET CE, COMPTE TENU DE LEURS BOULONS ET RONDELLES CONNEXES.

LES PIÈCES COMPOSANTES FILETÉES DEVRONT ÊTRE CONFORMES AUX EXIGENCES DE LA NORME ANSI/ASME B18.2.6M; IL DEVRA S'AGIR ICI D'ENSEMBLE ROBUSTES ET HEX., DE CLASSIFICATION 2A.

À MOINS D'INDICATIONS CONTRAIRES, LES ÉDITIONS PERTINENTES DE TOUTES LES NORMES SUSMENTIONNÉES DEVRONT CORRESPONDRE À CELLES CITÉES EN RENVOI À PARTIR DE LA NORME CSA S16.

CONCEPTIONS DE SUBSTITUTION ET CONCEPTIONS DE REDRESSEMENT

LES DEMANDES DE CHANGEMENT À LA CONCEPTION STRUCTURELLE INDIQUÉE DANS LES PRÉSENTS DESSINS SE DEVRONT D'ÊTRE CONSIDÉRÉES COMME ÉTANT DES DEMANDES DE CHANGEMENT ET DE SUBSTITUTION À CE QUI CONSTITUE LA CONCEPTION DE BASE; EN OUTRE, CES DEMANDES SE DEVRONT D'ÊTRE CONSIDÉRÉES COMME ÉTANT EN SUS DE CE QUI CONSTITUE LE SERVICE DE BASE ET ELLES SE DEVRONT D'ÊTRE APPROUVÉES PAR LES AUTORITÉS COMPÉTENTES ET CE, DANS LA MESURE À PARTIR DE LAQUELLE ELLES SOIENT APPROUVÉES. IC, IL FAUT INCLURE LES CHANGEMENTS AUX PIÈCES COMPOSANTES ET (OU) AUX CONNEXIONS PRÉSCRITES DANS LES PRÉSENTS DESSINS ET CES CHANGEMENTS SE DEVRONT D'ÊTRE ENTREPRIS À LA DISCRÉTION DE L'ENTREPRENEUR ET SANS EXAMEN ANTERIEUR DE LA PART DE LA SOCIÉTÉ AAR.

L'ENTREPRENEUR POURRA ENTREPRENDRE DES CONCEPTIONS DE SUBSTITUTION ET CE, DANS LA MESURE DE SON RESPECT DES NOTES DE DESSINS D'ATELIER ET DE PRÉSENTATIONS. L'ON RECOMMANDE DE DISCUTER DU CONCEPT DE LA CONCEPTION DE SUBSTITUTION AVEC LA SOCIÉTÉ AAR ET CE, AVANT D'ENTREPRENDRE LA CONCEPTION DÉTAILLÉE PROPRESMENT DITE; IL FAUDRA AUSSI DISCUTER DES CÔÛTS D'EXAMEN S'Y RATTACHANT. LA SOCIÉTÉ AAR N'EST PAS OBLIGÉ D'ACCEPTER LA CONCEPTION DE SUBSTITUTION NI D'APPORTER SON AIDE DANS LA RÉALISATION DU TOUT ET CE, PARTICULIÈREMENT SI ELLE JUGE QU'UNE RÉALISATION DE LA SORTIE NE S'AVÈRE PAS ACCEPTABLE DU POINT DE VUE STRUCTUREL.

LES CONCEPTIONS DE REDRESSEMENT VISANT LA CORRECTION DE TRAVAUX DE CONSTRUCTION NON CONFORMES SE DEVRONT D'ÊTRE TRAITÉES COMME ÉTANT DES CONCEPTIONS DE SUBSTITUTION.

NOTES GÉNÉRALES DU DESSIN

- L'ENTREPRENEUR SE DEVRA DE VÉRIFIER TOUTES LES DIMENSIONS ET TOUS LES DÉGAGEMENTS SUR PLACE ET CE, AVANT LA CONSTRUCTION; EN OUTRE, IL DEVRA SIGNALER LES DIVERGENCES ET (OU) OMISSIONS AU REPRÉSENTANT DU MINISTÈRE.
- LES ENTREPRENEURS SE DOIVENT DE VISITER LE SITE ET DE SE FAMILIARISER EN TOUT POINT AVEC L'AMPLEUR DES TRAVAUX.
- PRENDRE LES MESURES QUI S'IMPOSENT POUR EMPÊCHER LA DISPERSION DE POUSSIÈRE ET DE DÉBRIS AU DELÀ DE LA ZONE DES TRAVAUX; ET UNE FOIS LES TRAVAUX TERMINÉS, IL SE DEVRA DE NETTOYER TOUTES LES SURFACES EN CAUSE.
- IL SE PEUT QUE L'ON AIT À DÉPLACER L'ÉQUIPEMENT DE MÉCANIQUE ET D'ÉLECTRICITÉ POUR LE MONTAGE DE L'ACIER DE CONSTRUCTION.
- REMETTRE À NEUF TOUTES LES SURFACES AFFECTÉES PAR L'EXÉCUTION DES TRAVAUX.
- COORDONNER TOUTES LES FERMETURES AVEC LE REPRÉSENTANT DU MINISTÈRE.
- PRÉVOIR L'ENSEMBLE DE LA MAIN D'ŒUVRE ET DES MATÉRIAUX REQUIS POUR FORMER UN SYSTÈME EN TOUT POINT COMPLET ET FONCTIONNEL ET CE, SELON LES DESCRIPTIONS À CE SUJET DANS LES DESSINS.
- L'ENTREPRENEUR SE DEVRA D'UTILISER L'OUVERTURE DU VOLET DE MÉCANIQUE EXISTANT POUR L'EXPÉDITION DES MATÉRIAUX DANS L'ESPACE AU-DÉSSUS DES PANNEAUX ISOLÉS. IL SE PEUT ICI QUE L'ON AIT À LIMITER LES DIMENSIONS DES MATÉRIAUX, DE TOUTE FAÇON, IL FAUDRA COORDONNER LE TOUT AVEC LE REPRÉSENTANT DU MINISTÈRE. AUX TERMES DE L'EXÉCUTION DES PRÉSENTS TRAVAUX, L'ON SE DEVRA D'INCLURE DES OPÉRATIONS D'ENLÈVEMENT TEMPORAIRE ET DE REMONTAGE DE L'ÉQUIPEMENT EXISTANT AINSI QUE DU VOLET.
- LES PANNEAUX ISOLÉS QUI FORMENT LE PLANCHER DANS L'ESPACE DU PLAFOND DEVRONT FAIRE L'OBJET D'UNE LIMITATION DES CHARGES ET CE, COMME SUIT : 1.0 kPa (20 LIVRES AU POUCE CARRÉ) LORSQU'IL S'AGIT D'UNE CHARGE UNIFORME OU 1,3 kN (300 LIVRES) LORSQU'IL S'AGIT D'UNE CHARGE CONCENTRÉE.
- PROTÉGER LES SURFACES EXISTANTES DURANT LES OPÉRATIONS DE SOUDAGE. PRÉVOIR UNE VENTILATION D'EXTRACTION ET UN SERVICE DE SURVEILLANCE INCENDIE DURANT LES OPÉRATIONS DE SOUDAGE.
- L'ENTREPRENEUR DEVRA RESPECTER TOUTES LES EXIGENCES EN MATIÈRE D'ESPACES CONFINÉS OU RESTREINTS ET CE, EN CONFORMITÉ AVEC LA RÉGLEMENTATION ONTARIENNE À CE SUJET.



PLAN CLÉ

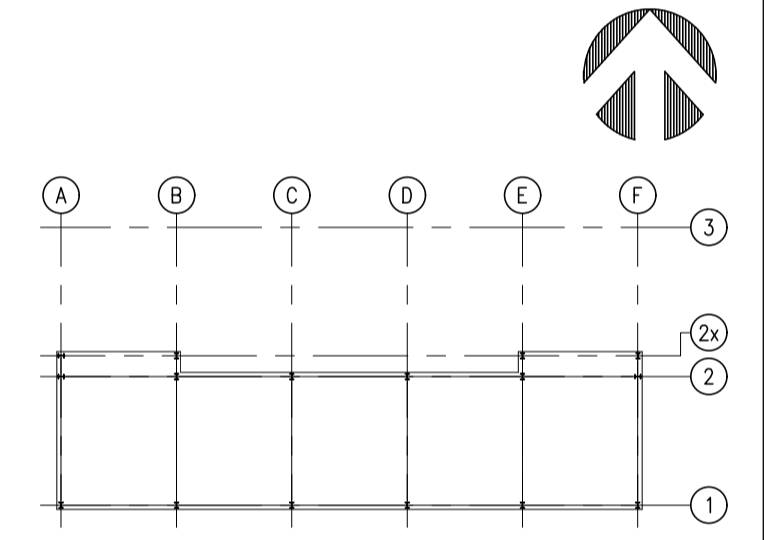

No.	Date	Revision	By:
O	2023-02-15	DOCUMENT DE SOUMISSION	
B	2023-01-16	DOCUMENT A 99%, À FAIRE RÉVISER	
A	2022-12-05	DOCUMENT A 66%, À FAIRE RÉVISER	

Date Printed Feb 15 2023 - 2:14pm Date d'impression

- Verify all dimensions and site conditions and be responsible for same
- Vérifier toutes les dimensions et toutes les conditions du chantier et assumer les responsabilités s'y rattachant.

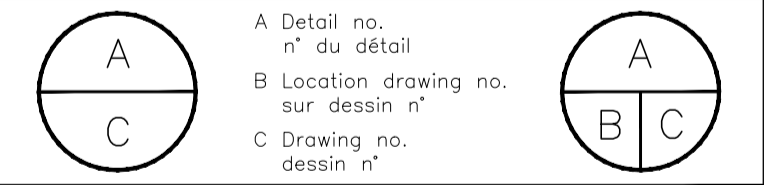

project
 U88

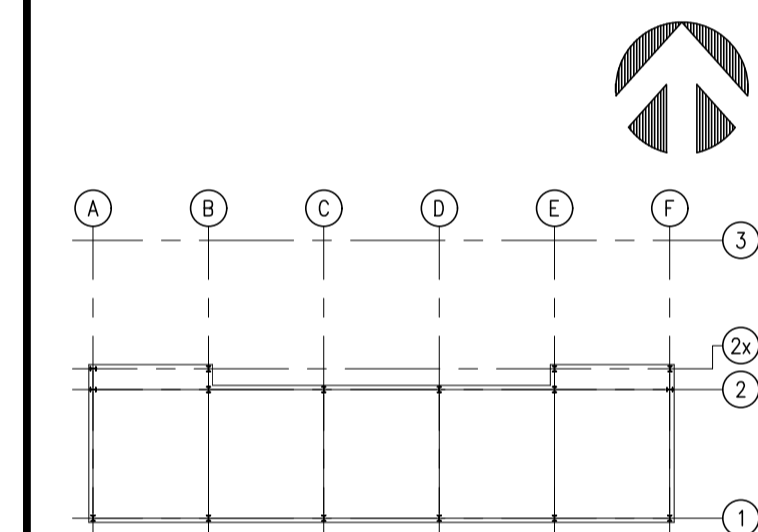

0	2023-02-15	DOCUMENT DE SOUMISSION
B	2023-12-16	DOCUMENT À 99% À FAIRE RÉVISER
A	2022-12-05	DOCUMENT À 66% À FAIRE RÉVISER

Date Printed: Feb 15 2023 - 2:14pm Date d'impression: (3:00)

- Verify all dimensions and site conditions and be responsible for same
- Vérifier toutes les dimensions et toutes les conditions du chantier et assumer les responsabilités s'y rattachant.

A	A Detail no. n° du détail
B	B Location drawing no. sur dessin n°
C	C Drawing no. dessin n°

project: U88 - INSTALLATIONS DE PROTECTION CONTRE LES CHUTES

CAMPUS DU CHEMIN DE MONTRÉAL

drawing: PLAN PARTIEL ET DÉTAILS

designed	L.D.	conçu	date	OCT. 2020	date
drawn	M.K.	dessiné	scale	AS SHOWN	échelle
checked	L.D.	vérifié	sheet	2 of/ de 3	feuille
approved	G.D.F.	approuvé	W.O. no.		D.T. no.
dwg. no.	5564-S02				dessin n°

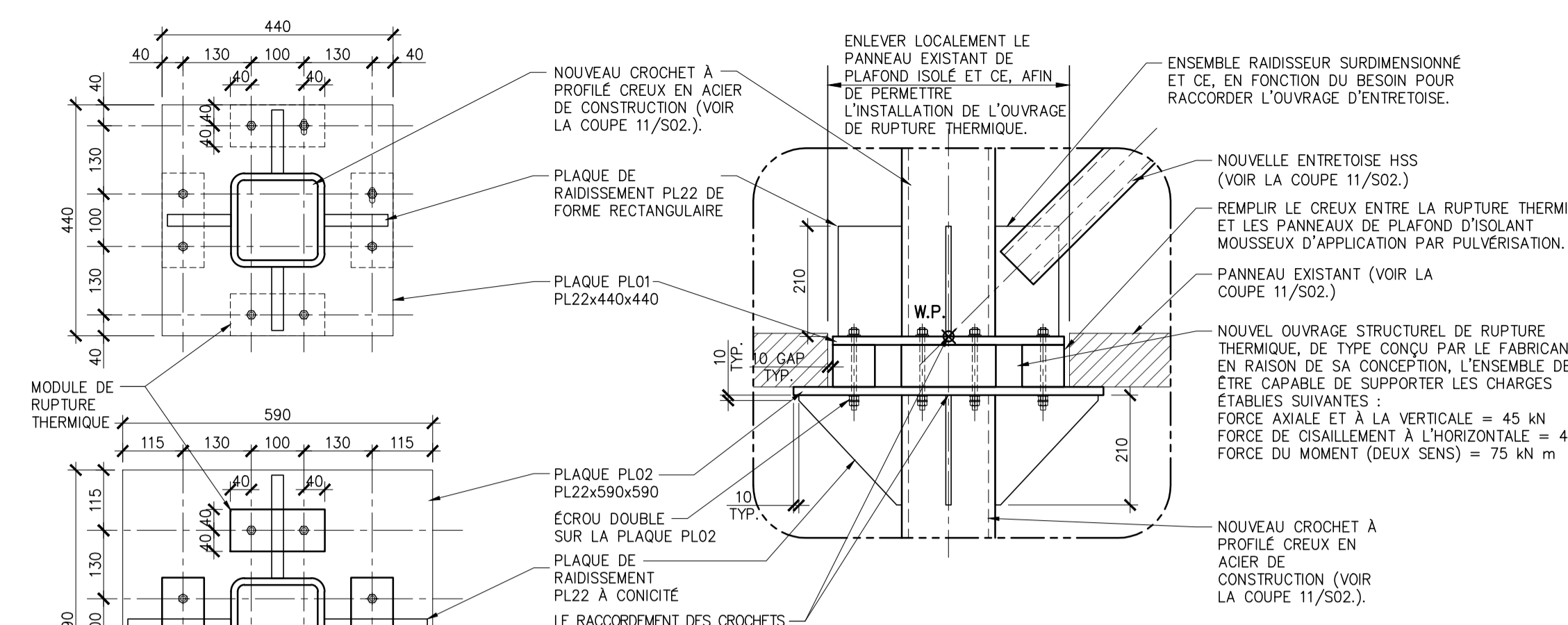

DÉTAIL - CROCHET DE PROTECTION CONTRE LES CHUTES - PANNEAU ISOLÉ EXISTANT
 11a 1 : 10

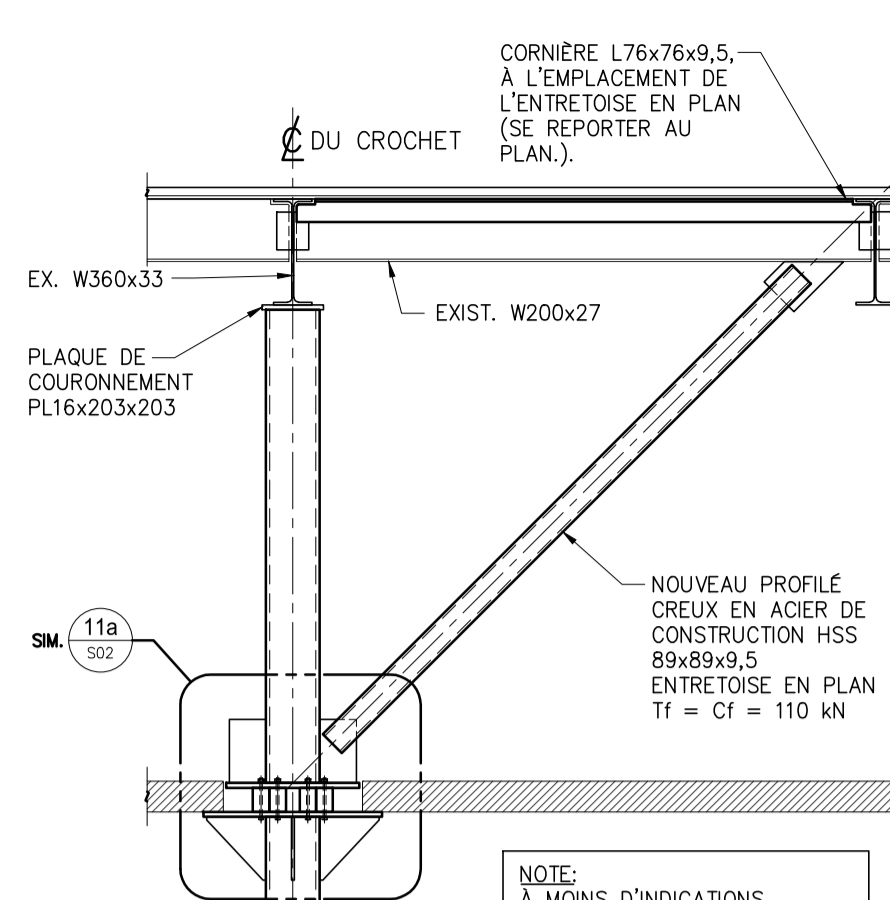

12 COUPE - CROCHET ET ENTRETOISE EN PLAN
 1 : 25

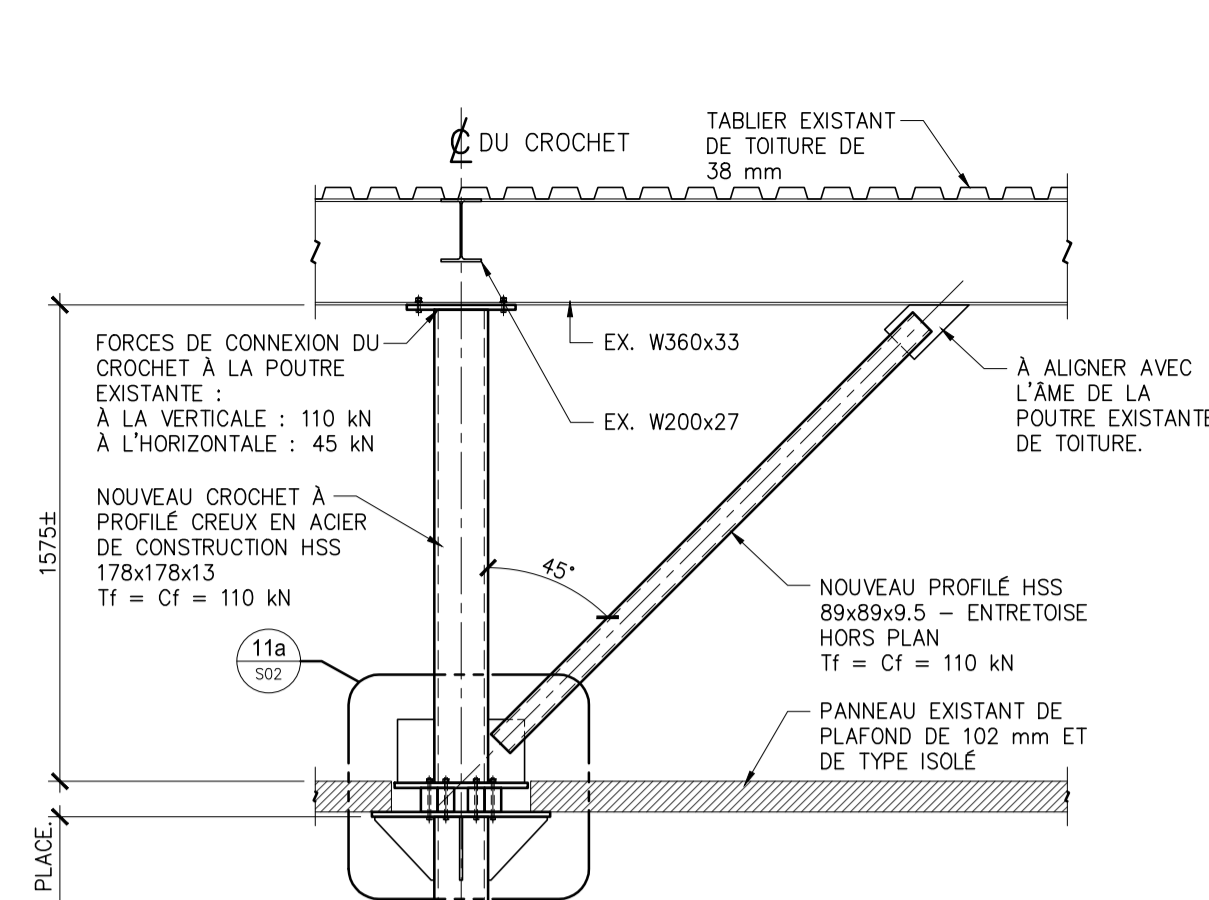

11b COUPE - CROCHET ET ENTRETOISE HORS PLAN
 1 : 25

NOTE: LES DÉTAILS À L'EMPLACEMENT DE L'INSTALLATION DE RUPTURE THERMIQUE DEVONT FAIRE L'OBJET D'UNE COORDINATION ENTRE L'INGÉNIEUR DU FABRICANT DE L'ACIER ET LA CONCEPTION DE L'INGÉNIEUR DU FABRICANT DE LADITE INSTALLATION DE RUPTURE THERMIQUE ET CE, AVANT LA PRÉSENTATION DU TOUT À L'EXAMEN DU REPRÉSENTANT DU MINISTÈRE. L'ENTREPRENEUR SE DEVRA DE SOUMETTRE LES DEUX JEUX DE DESSINS D'ATELIER ET CE, CONCURRENTMENT AVEC UNE PREUVE OU UNE CONFIRMATION QU'IL AURA EU LIEU LADITE COORDINATION.

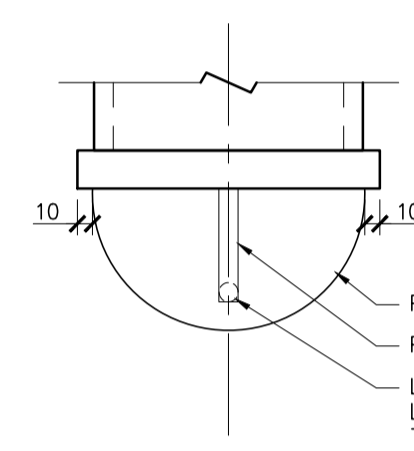

13 COUPE DE SÉCURITÉ À L'HORIZONTALE
 1 : 5

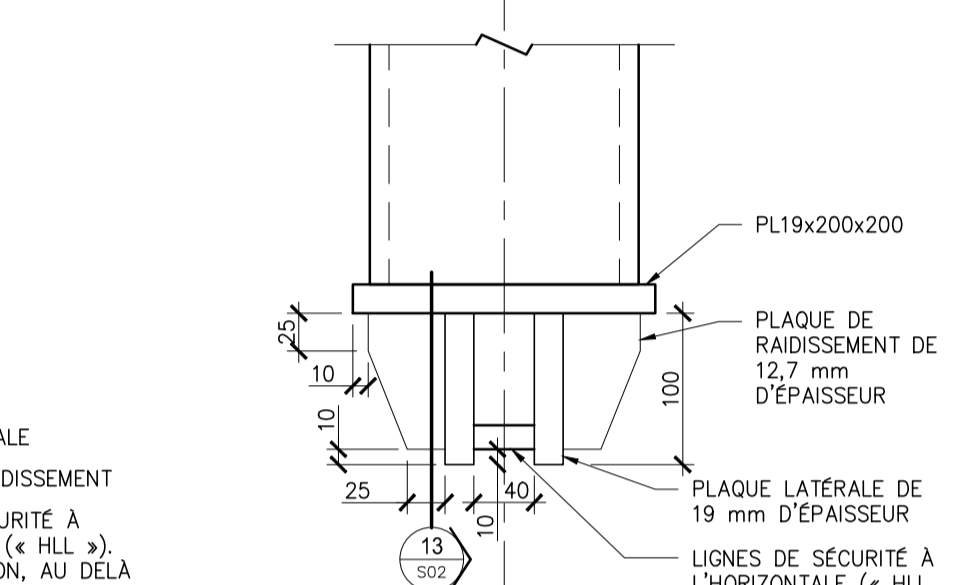

DÉTAIL - POINT DE CONNEXION DE LA LIGNE DE SÉCURITÉ À L'HORIZONTALE
 11b 1 : 5

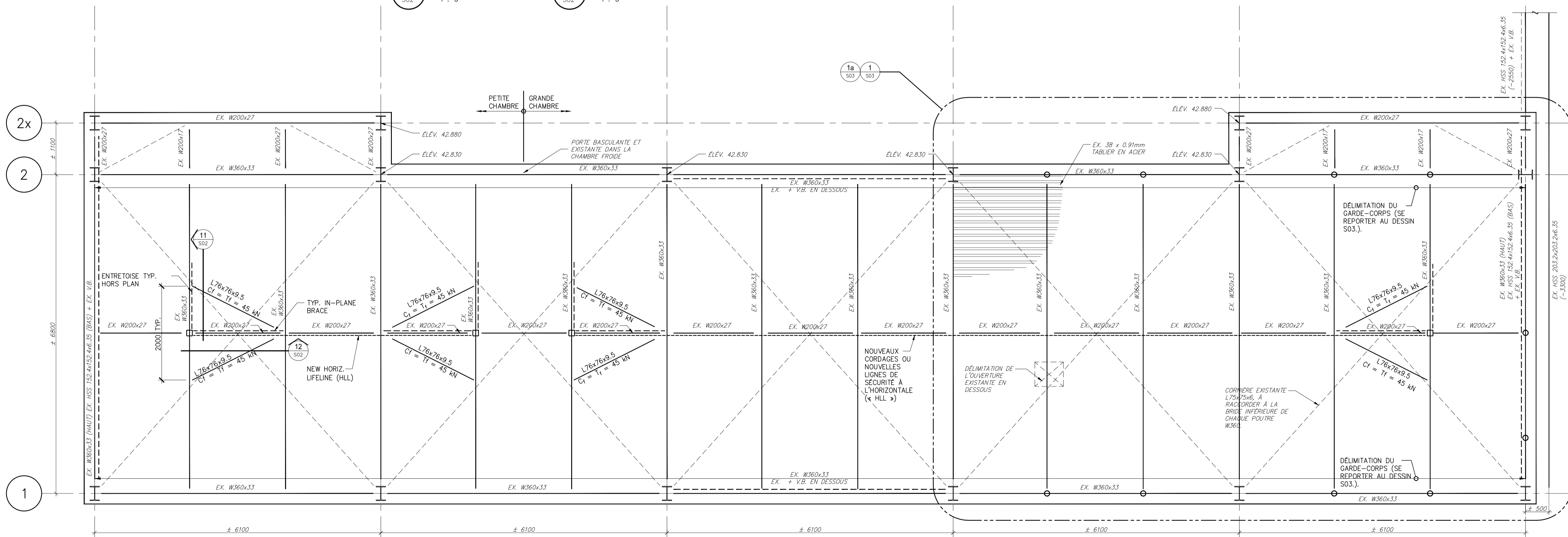

CHARGES ÉTABLIES AU NIVEAU EXISTANTES DU TOIT SUPÉRIEUR

CHARGE STATIQUE :	
TOITURE	0.40 kPa
PLATELAGE EN ACIER	0.10 kPa
OUVRAGE D'OSSATURE	0.50 kPa
PANNEAU DE CHAMBRE FROIDE	0.50 kPa
CHARGE STATIQUE TOTALE	1.50 kPa
CHARGE DYNAMIQUE :	
NEIGE :	1.00 kPa
	2.30 kPa

PLAN PARTIEL - TRAVAUX D'OSSATURE DU TOIT SUPÉRIEUR EXISTANT
 1 : 50
 ÉLÉV. 43.030 À MOINS D'INDICATIONS CONTRAIRES

- NOTE:
- Tous les nouveaux travaux d'ossature se trouvent en dessous de la toiture existante et la ligne de sécurité se trouve en dessous des panneaux isolés.
 - Il se peut que l'on ait à installer des entretoises hors-plan du côté opposé des profils creux en acier de construction et ce, afin de pouvoir tenir compte d'obstructions mécaniques. Prière de demander au représentant du ministère de faire le point à ce sujet, pour ainsi confirmer ou non ce besoin avant de trouver d'autres emplacements pour les entretoises.
 - Les crochets pour la nouvelle ligne de sécurité se devront d'être raisonnablement serrés ou fixés à l'équipement existant de mécanique et à l'état suspendu. Vérifier la mise en place sur place et ce, en tenant compte des détails compris dans les dessins d'atelier; en outre, il faudra tenir compte de la grosseur des connexions.
 - Tout au long de travaux alors que le personnel est accroché aux lignes de sécurité à l'horizontale (« HLL »), ledit personnel se devra alors d'utiliser des dispositifs d'embrayage à auto-rétraction ou à absorption d'énergie.
 - Nouvelle passerelle en dessous du toit élevé et au-dessus des panneaux isolés; se reporter au dessin S03 afin de retrouver les détails pertinents.
 - À n'importe quel moment donné, le nombre de personnes accrochées à une ligne de sécurité correspond à deux personnes tout au plus.
 - Avant la mise en œuvre de la fabrication, l'entrepreneur devra confirmer les dimensions et les emplacements de la structure existante ainsi que de l'équipement existant de mécanique et d'électricité.



Adjeleian Allen Rubeli
 Consulting Engineers

75 Albert Street, Ottawa, Ontario
 4211 Yonge Street, Toronto, Ontario

AAR PROJECT 5564-34

PLAN CLÉ

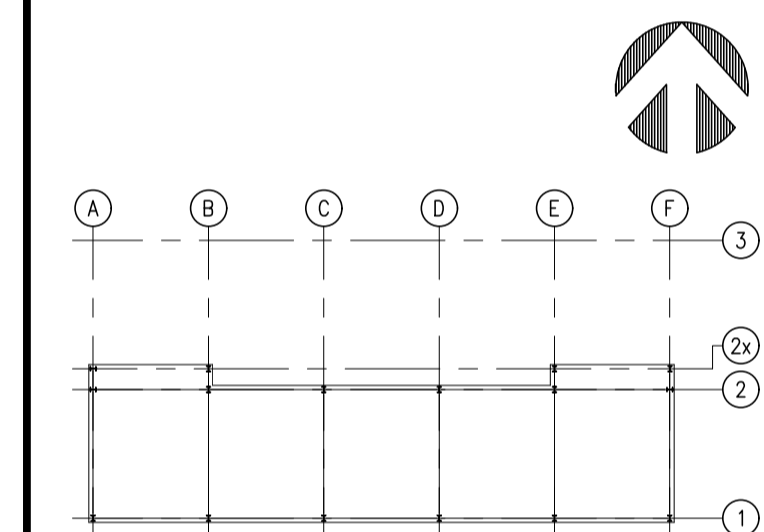

0	2023-02-15	DOCUMENT DE SOUMISSION
B	2023-12-16	DOCUMENT À 99%, À FAIRE RÉVISER
A	2022-12-05	DOCUMENT À 66%, À FAIRE RÉVISER

Date Printed: Feb 15 2023 - 2:14pm Date d'impression

- Verify all dimensions and site conditions and be responsible for same
- Vérifier toutes les dimensions et toutes les conditions du chantier et assumer les responsabilités s'y rattachant.

A	A Detail no. n° du détail
B	B Location drawing no. sur dessin n°
C	C Drawing no. dessin n°

project: **U88 - INSTALLATIONS DE PROTECTION CONTRE LES CHUTES**
 CAMPUS DU CHEMIN DE MONTRÉAL

PLAN PARTIEL ET DÉTAILS

designed	L.D.	conçu	date	OCT. 2020	date
drawn	M.K.	dessiné	scale	SELON LES IND.	échelle
checked	L.D.	vérifié	sheet	3 of/ de 3	feuille
approved	G.D.F.	approuvé	W.O.no.		D.T.no.

5564-S03

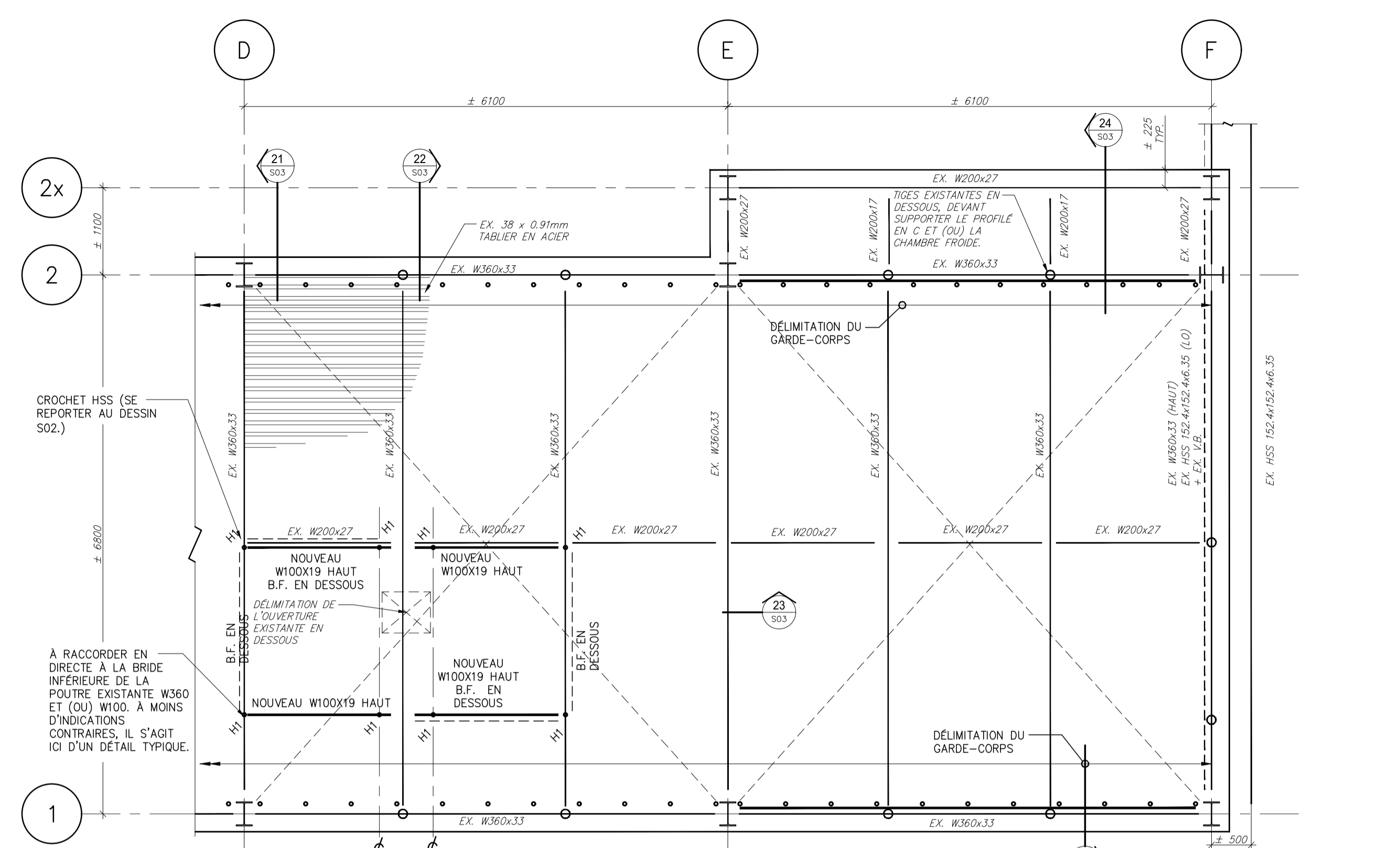

PLAN PARTIEL - OSSATURE DU TOIT SUPÉRIEUR POUR LA NOUVELLE PLATE-FORME

CHARGES ÉTABLIES
 LES CHARGES ICI NE S'APPLIQUENT QU'À LA NOUVELLE STRUCTURE DE PASSERELLE.
CHARGES STATIQUES :
 STRUCTURE EN ACIER ET GRILLAGE 1.0 kPa
CHARGE DYNAMIQUE
 ENTRETIEN 1.0 kPa
 EXIGENCES SISMIQUES, SELON LE CODE DE CONSTRUCTION DE L'ONTARIO 2012

NOTE :
 1. DÉPLACER LES SERVICES EXISTANTS (CONDUITS, ÉTRÉSILLONS, SUPPORT DE VENTILATEUR, ETC.) EN FONCTION DU BESOIN, POUR AINSI PERMETTRE LE MONTAGE DE LA NOUVELLE STRUCTURE DE PASSERELLE.
 2. FAIRE EXAMINER ET (OU) CONFIRMER TOUTES LES DIMENSIONS ET TOUTES LES ÉLEVATIONS SUR PLACE AVANT D'ENTREPRENDRE LA FABRICATION; AUSSI, L'ON SE DEVRA D'ASSURER LA COORDINATION DE TOUTES LES INTERFÉRENCES.
 3. L'ENSEMBLE DE L'ACIER DE PASSERELLE AU-DESSUS DES PANNEAUX ISOLÉS DEVRA RECEVOIR UNE COUCHE D'APPRÊT. L'ACIER RESULTANT EN DESSOUS DES PANNEAUX ISOLÉS DEVRA ÊTRE GALVANISÉ PAR IMMERSION À CHAUD.
 4. AVANT LA FABRICATION, L'ENTREPRENEUR DEVRA CONFIRMER LES DIMENSIONS DE LA STRUCTURE EXISTANTE AINSI QUE DE L'ÉQUIPEMENT DE MÉCANIQUE ET D'ÉLECTRICITÉ.

LEGÈNDE :
 "H1" REPRÉSENTE UN CROCHET HSS48x4.8, Pf=8kN, TYP.
 "B.F." REPRÉSENTE UN BÂTI D'ENTRETOISAGE HSS48x4.8, Tf=Cf=8kN

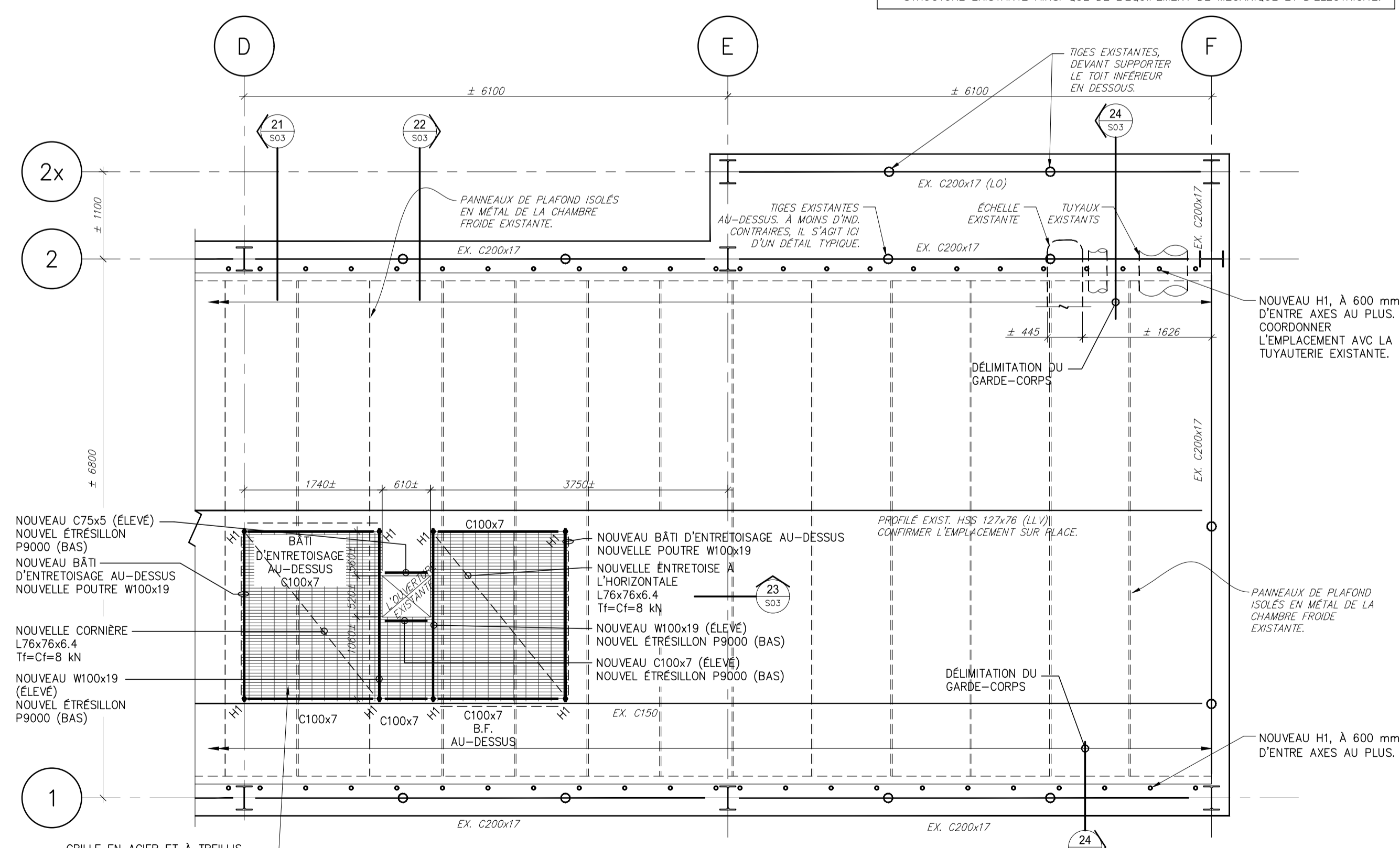

PLAN PARTIEL - OUVRAGE EXISTANT D'OSSATURE DE PLAFOND DE LA CHAMBRE FROIDE

GRILLE EN ACIER ET À TREILLIS STANDARD, D'IDENTIFICATION « TRU-WELD » ET DE MARQUE « FISHER & LUDLOW » (SURFACE DE SÛRETÉ ET DE TYPE ANTI-DÉRAPANT; DÉTAIL TYPIQUE) DE TYPE 30-102 (25x4.8) OU DE FABRICATION ÉQUIVALENTE ET APPROUVÉE. (PARTIE SUPÉRIEURE DE LA GRILLE, À JUXTAPOSER À LA PARTIE SUPÉRIEURE DE L'OUVRAGE D'OSSATURE EXISTANT ET EN ACIER.)

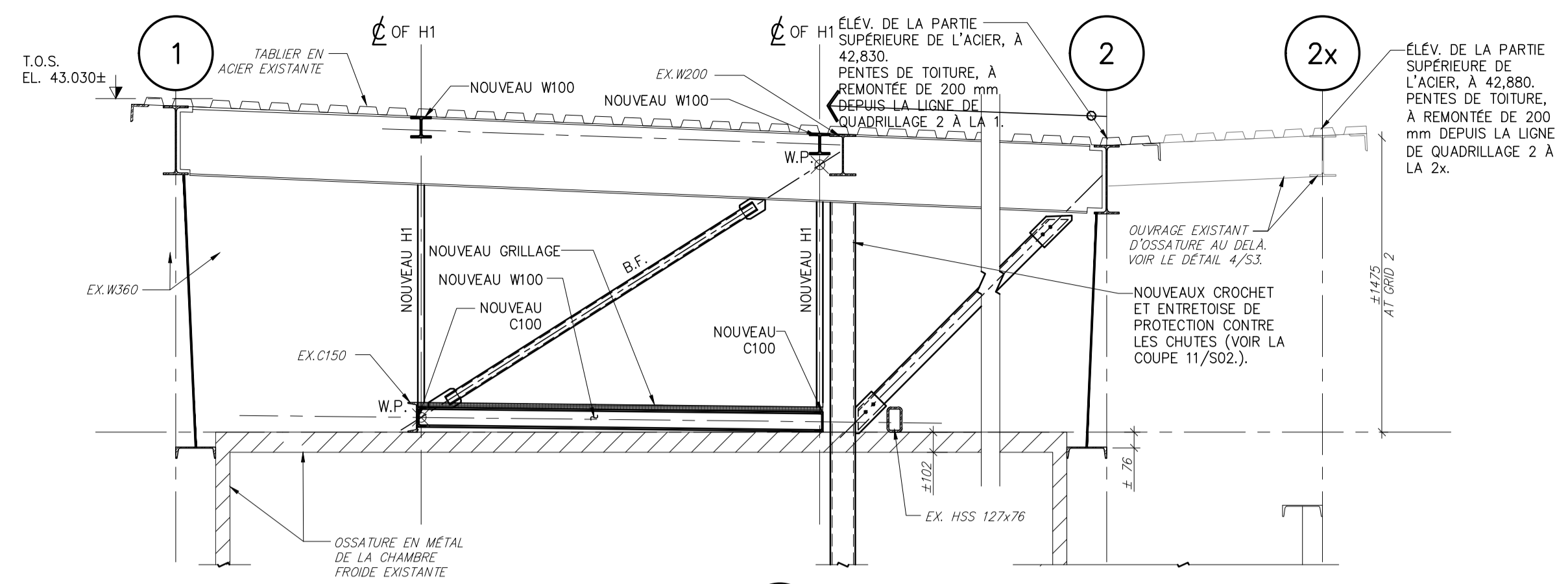

21 COUPE
 1 : 25

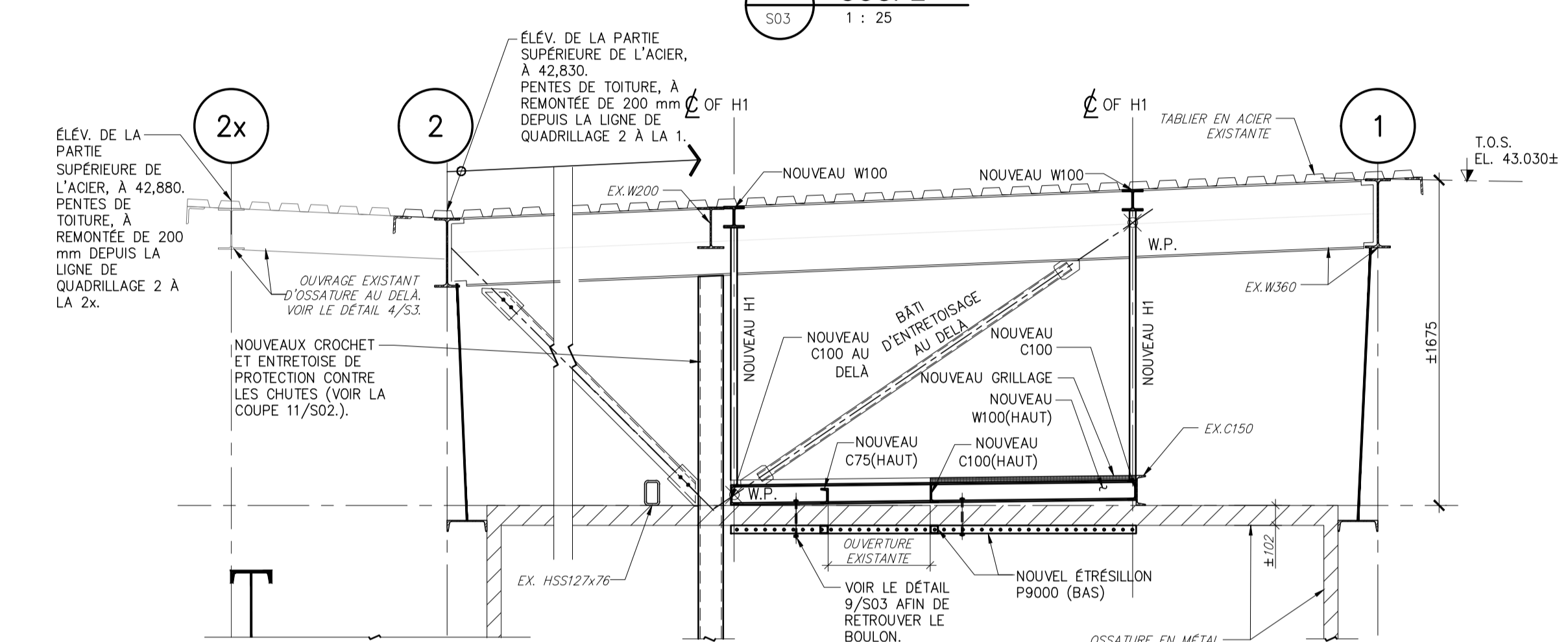

22 COUPE
 1 : 25

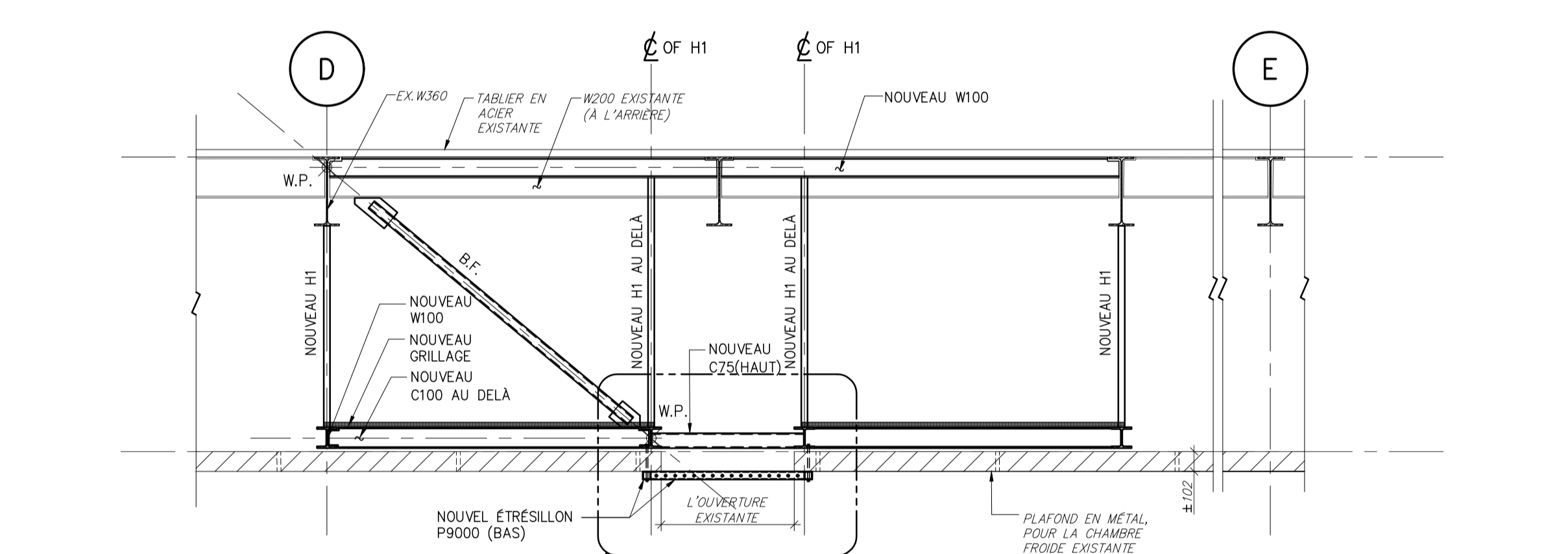

23 COUPE
 1 : 25

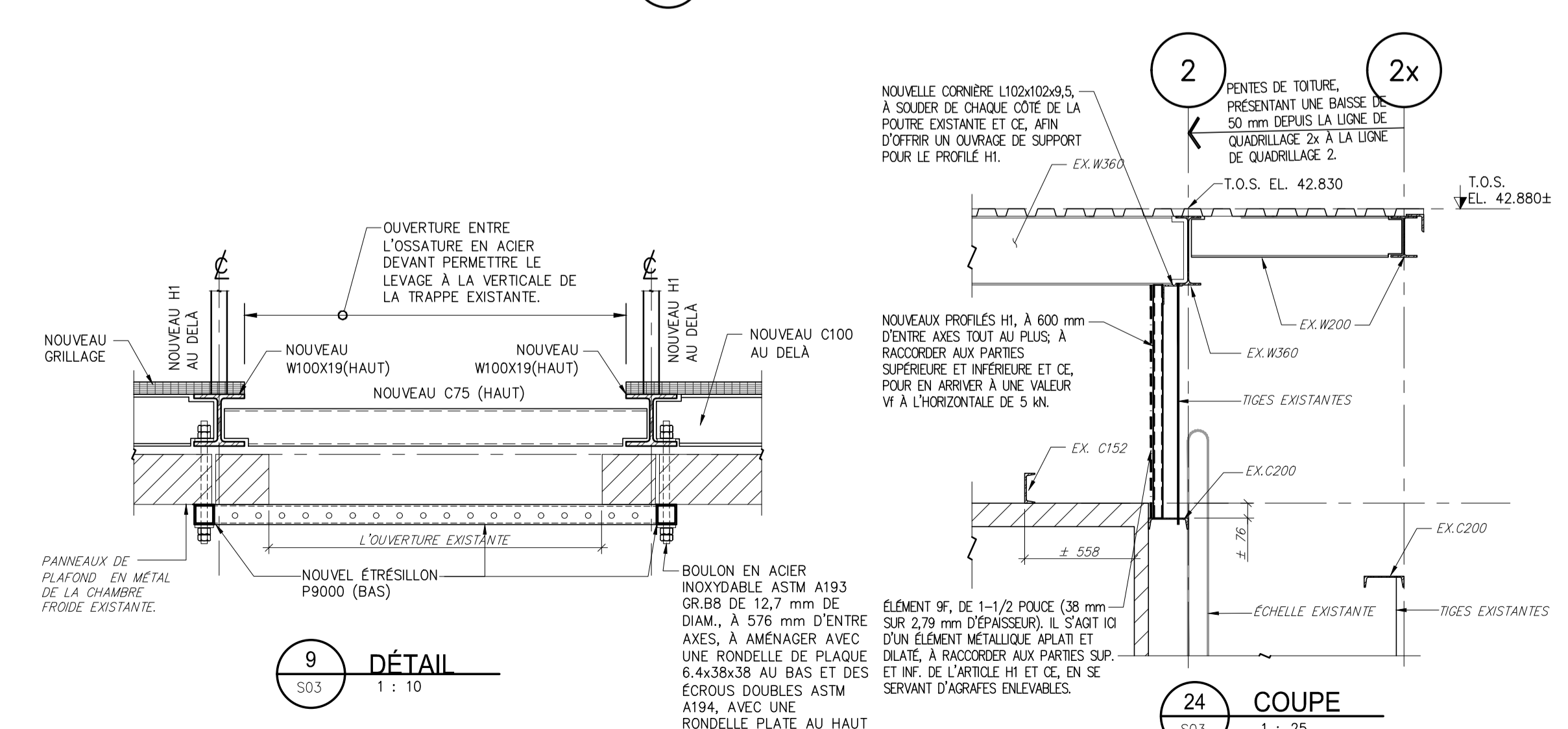

24 COUPE
 1 : 25

9 DÉTAIL
 1 : 10

24 COUPE
 1 : 25

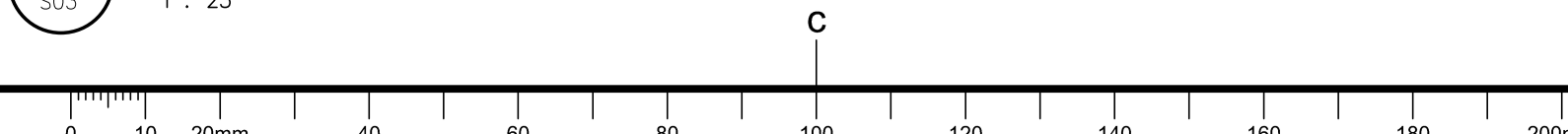



MP1 Montant à payer – Généralités

1.1 Sous réserve de toutes autres dispositions du Contrat, Sa Majesté paie à l'Entrepreneur, aux dates et de la manière énoncées ci-après, le montant par lequel:

1.1.1 l'ensemble des montants prévus à l'article MP2 excède,

1.1.2 l'ensemble des montants prévus à l'article MP3

et l'Entrepreneur accepte le paiement comme paiement final de tout ce qu'il a fourni et fait relativement aux travaux auxquels le paiement se rapporte.

MP2 Montants payables à l'Entrepreneur

2.1 Les montants mentionnés à l'alinéa MP1.1.1 sont l'ensemble :

2.1.1 des montants prévus dans les Articles de convention; et

2.1.2 le montant, s'il en est, payable à l'Entrepreneur conformément aux Conditions générales.

MP3 Montants payables à Sa Majesté

3.1 Les montants mentionnés à l'alinéa MP1.1.2 sont l'ensemble des montants, s'il en est, que l'Entrepreneur est tenu de payer à Sa Majesté en vertu du Contrat.

3.2 Dans tout paiement fait à l'Entrepreneur, le fait pour Sa Majesté d'omettre de déduire d'un montant mentionné à l'article MP2 un montant mentionné au paragraphe MP3.1 ne peut constituer un abandon de son droit de faire une telle déduction, ni une reconnaissance de l'absence d'un tel droit lors de tout paiement ultérieur à l'Entrepreneur.

MP4 Date de paiement

4.1 Dans les présentes modalités de paiement :

4.1.1 «période de paiement» signifie un intervalle de 30 jours consécutifs ou tout autre intervalle plus long convenu entre l'Entrepreneur et le représentant ministériel;

4.1.2 un montant est «dû et payable» lorsqu'il doit être versé à l'Entrepreneur par Sa Majesté selon les paragraphes MP4.4, MP4.7 ou MP4.10;

4.1.3 un montant est en souffrance lorsqu'il demeure impayé le premier jour suivant le jour où il est dû et payable;

4.1.4 «date de paiement» signifie la date du titre négociable d'un montant dû et payable par le Receveur général du Canada et émis aux fins de paiement;

4.1.5 «taux d'escompte» signifie le taux d'intérêt, fixé par la Banque du Canada, en vigueur à l'ouverture des bureaux à la date de paiement.

4.2 À l'expiration d'une période de paiement, l'Entrepreneur doit remettre au représentant ministériel



une demande d'acompte par écrit et y décrire toute partie achevée des travaux et tous les matériaux livrés aux lieux des travaux, mais non incorporés aux travaux, durant la période de paiement faisant l'objet de la demande d'acompte.

- 4.3 Le représentant ministériel, dans les dix jours suivant réception d'une demande d'acompte mentionnée au paragraphe MP4.2 :
- 4.3.1 fait l'inspection de la partie des travaux et des matériaux qui y sont décrits, et
 - 4.3.2 présente un rapport sur le progrès des travaux, dont le représentant ministériel envoie une copie à l'Entrepreneur, indiquant la valeur de la partie des travaux et des matériaux décrits dans la demande d'acompte que, selon le représentant ministériel :
 - 4.3.2.1 sont conformes aux dispositions du Contrat, et
 - 4.3.2.2 n'étaient visés par aucun autre rapport concernant des travaux du Contrat.
- 4.4 Sous réserve de l'article MP1 et du paragraphe MP4.5, Sa Majesté, au plus tard 30 heures après la réception par le représentant ministériel de la demande d'acompte mentionnée au paragraphe MP4.2, paie à l'Entrepreneur :
- 4.4.1 une somme égale à 95% de la valeur indiquée dans le rapport sur le progrès des travaux mentionné à l'alinéa MP4.3.2, si l'Entrepreneur a fourni un cautionnement pour le paiement de la main-d'œuvre et des matériaux, ou
 - 4.4.2 un montant égal à 90% de la valeur indiquée dans le rapport sur le progrès des travaux mentionné à l'alinéa 4.3.2, si l'Entrepreneur n'a pas fourni un cautionnement pour le paiement de la main-d'œuvre et des matériaux.
- 4.5 Il est essentiel, pour que Sa Majesté s'acquitte de son obligation mentionnée au paragraphe MP4.4, que l'Entrepreneur fasse et remette au représentant ministériel,
- 4.5.1 une déclaration conforme à celle décrite au paragraphe MP4.6, pour les travaux et matériaux visés dans la demande d'acompte prévue au paragraphe MP4.2,
 - 4.5.2 dans le cas de la première demande d'acompte de l'Entrepreneur, un calendrier d'exécution conformément aux parties pertinentes des Devis, et
 - 4.5.3 si un calendrier est exigé, sa mise à jour aux moments précisés dans les parties pertinentes des Devis.
- 4.6 Dans la déclaration mentionnée au paragraphe MP4.5, l'Entrepreneur atteste :
- 4.6.1 qu'au jour de la demande d'acompte de l'Entrepreneur, l'Entrepreneur s'est acquitté de toutes ses obligations légales aux termes des Conditions de travail, et
 - 4.6.2 qu'au jour de la précédente demande d'acompte, l'Entrepreneur s'est acquitté de toutes ses obligations légales envers ses sous-entrepreneurs et ses fournisseurs de matériaux en ce qui concerne les travaux visés par le Contrat.



- 4.7 Sous réserve de l'article MP1 et du paragraphe MP4.8, Sa Majesté verse à l'Entrepreneur, dans les 30 jours suivant la date de délivrance du Certificat provisoire d'achèvement mentionné au paragraphe CG44.2, la somme mentionnée à l'article MP1, moins l'ensemble :
- 4.7.1 de tous les paiements effectués conformément au paragraphe MP4.4;
 - 4.7.2 du montant égal au coût pour Sa Majesté, estimé par le représentant ministériel de la correction de toutes déficiences dans les travaux et décrites dans le Certificat provisoire d'achèvement; et
 - 4.7.3 du montant égal au coût pour Sa Majesté, estimé par le représentant ministériel de l'achèvement de toute partie des travaux décrite dans le Certificat provisoire d'achèvement ne comportant pas la correction des déficiences visées par l'alinéa MP4.7.2.
- 4.8 Il est essentiel, pour que Sa Majesté s'acquitte de son obligation mentionnée au paragraphe MP4.7, que l'Entrepreneur fasse et remette au représentant ministériel,
- 4.8.1 une déclaration conforme à celle décrite au paragraphe MP4.9 relativement au Certificat provisoire d'achèvement mentionné au paragraphe CG44.2, et
 - 4.8.2 s'il est précisé dans les parties pertinentes des Devis, une mise à jour du calendrier d'exécution mentionné à l'alinéa MP4.5.2 qui, en plus des exigences énoncées, soit suffisamment détaillé concernant l'achèvement des travaux non-terminés et la correction de tous les défauts, le tout à la satisfaction du représentant ministériel.
- 4.9 Dans la déclaration mentionnée au paragraphe MP4.8, l'Entrepreneur atteste qu'au jour de l'émission du Certificat provisoire d'achèvement :
- 4.9.1 l'Entrepreneur s'est acquitté de toutes ses obligations légales aux termes des Conditions de travail;
 - 4.9.2 l'Entrepreneur s'est acquitté de toutes ses obligations légales envers ses sous-entrepreneurs et ses fournisseurs de matériaux en ce que concerne les travaux visés par le Contrat; et
 - 4.9.3 l'Entrepreneur s'est acquitté de toutes ses obligations mentionnées au paragraphe CG14.6.
- 4.10 Sous réserve de l'article MP1 et du paragraphe MP4.11, Sa Majesté verse à l'Entrepreneur, dans les 60 jours suivant la date de délivrance du Certificat définitif d'achèvement mentionné au paragraphe CG44.1, la somme mentionnée à l'article MP1, moins l'ensemble :
- 4.10.1 de tous les paiements effectués conformément au paragraphe MP4.4, et
 - 4.10.2 de tous les paiements effectués conformément au paragraphe MP4.7.
- 4.11 Il est essentiel, pour que Sa Majesté s'acquitte de son obligation mentionnée au paragraphe MP4.10, que l'Entrepreneur fasse et remette au représentant ministériel une déclaration conforme



à celle décrite au paragraphe MP4.12.

- 4.12 Dans la déclaration mentionnée au paragraphe MP4.11, l'Entrepreneur atteste, outre les mentions requises en vertu du paragraphe MP4.9, que l'Entrepreneur s'est acquitté de toutes ses obligations légales et qu'il a satisfait à toutes les réclamations légales formulées contre lui par suite de l'exécution des travaux.

MP5 Le rapport sur le progrès des travaux et le paiement y afférent ne lient pas Sa Majesté

- 5.1 Ni le rapport sur le progrès des travaux mentionné au paragraphe MP4.3, ni les paiements effectués par Sa Majesté en conformité des Modalités ne doivent être interprétés comme une admission que les travaux et les matériaux sont, en totalité ou en partie, complets, satisfaisants ou conformes au Contrat.

MP6 Retard du paiement

- 6.1 Nonobstant l'article CG7, le retard apporté par Sa Majesté à faire un paiement à sa date d'exigibilité en vertu du présent Contrat, ne constitue pas un bris du Contrat.
- 6.2 Sa Majesté versera, sans que l'Entrepreneur le demande, des intérêts simples au taux d'escompte plus 1 ¼ p. 100 sur les montants en souffrance en vertu de l'alinéa MP4.1.3, intérêts qui s'appliquent à compter du premier jour de retard jusqu'au jour précédant la date de paiement, sauf que
- 6.2.1 les intérêts se seront ni exigibles ni versés à moins que le montant dont il est question au paragraphe MP6.2 ait été en souffrance pendant plus de 15 jours suivant :
- 6.2.1.1 la date à laquelle ladite somme est devenue due et payable, ou
- 6.2.1.2 la date de réception par le représentant ministériel de la déclaration conforme à celle décrite aux paragraphes MP4.5, MP4.8 ou MP4.11;
- selon la plus avancée de ces deux dates, et
- 6.2.2 les intérêts ne seront ni exigibles ni versés sur les paiements anticipés en souffrance, le cas échéant.

MP7 Droit de compensation

- 7.1 Sans restreindre tout droit de compensation ou de retenue découlant explicitement ou implicitement de la loi ou d'une disposition quelconque du Contrat, Sa Majesté peut opérer compensation de toute somme due par l'Entrepreneur à Sa Majesté en vertu du Contrat ou de tout contrat en cours, à l'encontre des sommes dues par Sa Majesté à l'Entrepreneur en vertu du Contrat.
- 7.2 Pour les fins du paragraphe MP7.1, l'expression «contrat en cours» signifie un contrat entre Sa Majesté et l'Entrepreneur :
- 7.2.1 en vertu duquel l'Entrepreneur est légalement obligé d'exécuter ou de fournir du travail,



de la main-œuvre ou des matériaux; ou

- 7.2.2 à l'égard duquel Sa Majesté a, depuis la date à laquelle les présents Articles de convention sont intervenus, exercé le droit de retirer à l'Entrepreneur les travaux faisant l'objet du contrat.

MP8 Paiement en cas de résiliation

- 8.1 En cas de résiliation du Contrat conformément à l'article CG41, Sa Majesté paie à l'Entrepreneur le plus tôt possible eu égard aux circonstances, tout montant qui lui est légalement dû et payable.

MP9 Intérêts sur les réclamations réglées

- 9.1 Sa Majesté versera à l'Entrepreneur des intérêts simples sur le montant d'une réclamation réglée, au taux d'escompte moyen plus q $\frac{1}{4}$ p. 100 à compter du premier jour de retard jusqu'au jour précédant la date de paiement.
- 9.2 Aux fins du paragraphe MP9.1:
- 9.2.1 une réclamation est réputée être réglée lorsqu'une entente par écrit est signée par le représentant ministériel et l'Entrepreneur et fait état du montant de la réclamation à verser par Sa Majesté et des travaux pour lesquels ledit montant doit être versé;
- 9.2.2 le «taux d'escompte moyen» signifie le taux d'intérêt moyen, fixé par la Banque du Canada, en vigueur à la fin de chaque mois civil au cours de la période pendant laquelle la réclamation réglée était impayée;
- 9.2.3 une réclamation réglée est réputée être impayée à compter de la journée qui suit immédiatement la date à laquelle la réclamation était due et payable conformément au Contrat, s'il n'y avait pas eu contestation.
- 9.3 Aux fins de l'Article MP9, une réclamation signifie tout montant faisant l'objet d'un litige et assujéti à des négociations entre Sa Majesté et l'Entrepreneur en vertu du Contrat.



Article	Page	Titre
CG1	1	Interpretation
CG2	2	Sucesseurs et ayants droit
CG3	2	Cession du Contrat
CG4	2	Sous-traitance par l'Entrepreneur
CG5	2	Modifications
CG6	3	Nulle obligation implicite
CG7	3	Caractère essentiel des délais et échéances
CG8	3	Indemnisation par l'Entrepreneur
CG9	3	Indemnisation par Sa Majesté
CG10	3	Interdiction aux députés de la Chambre des communes de tirer profit d'un contrat
CG11	4	Avis
CG12	4	Matériaux, outillage et biens immobiliers fournis par Sa Majesté
CG13	5	Matériaux, outillage et biens immobiliers devenus propriété de Sa Majesté
CG14	5	Permis et taxes payables
CG15	6	Exécution des travaux sous la direction du représentant ministériel
CG16	6	Coopération avec d'autres Entrepreneurs
CG17	7	Vérification des travaux
CG18	7	Déblaiement de l'emplacement
CG19	8	Surintendant de l'Entrepreneur
CG20	8	Sécurité nationale
CG21	8	Ouvriers inaptes
CG22	9	Augmentation ou diminution des coûts
CG23	9	Main-d'œuvre et matériaux canadiens
CG24	10	Protection des travaux et des documents
CG25	10	Cérémonies publiques et enseignes
CG26	10	Précautions contre les dommages, la transgression des droits, les incendies, et les autres dangers
CG27	11	Assurances
CG28	11	Indemnité d'assurance
CG29	12	Garantie du contrat
CG30	13	Modifications aux travaux
CG31	13	Interprétation du Contrat par le représentant ministériel
CG32	14	Garantie et rectification des défauts des travaux
CG33	15	Défaut de l'Entrepreneur
CG34	15	Protestations des décisions du représentant ministériel
CG35	15	Changement des conditions du sol – Négligence ou retard de la part de Sa Majesté
CG36	16	Prolongation de délai
CG37	17	Dédommagement pour retard d'exécution
CG38	17	Travaux retirés à l'Entrepreneur
CG39	18	Effet du retrait des travaux à l'Entrepreneur
CG40	19	Suspension des travaux par le Ministre
CG41	19	Résiliation du Contrat
CG42	20	Réclamations contre et obligations de la part de l'Entrepreneur ou d'un sous-entrepreneur
CG43	22	Dépôt de garantie – Confiscation ou remise
CG44	22	Certificats du représentant ministériel
CG45	24	Remise du dépôt de garantie
CG46	24	Précision du sens des expressions figurant aux articles CG47 à CG50
CG47	24	Additions ou modifications au Tableau des prix unitaires
CG48	25	Établissement du coût – Tableau des prix unitaires
CG49	25	Établissement du coût – Négociation
CG50	26	Établissement du coût en cas d'échec des négociations
CG51	27	Registres à tenir par l'Entrepreneur
CG52	27	Conflits d'intérêts
CG 53	28	Situation de l'Entrepreneur

CG1 Interpretation

1.1 Dans le Contrat:

- 1.1.1 tout renvoi à une autre partie du Contrat désignée par des numéros précédés de lettres est censé renvoyer à la partie du Contrat qui est désignée par cette combinaison de lettres et de chiffres, de même qu'à toute autre partie du Contrat qui y est mentionnée ;
- 1.1.2 « Contrat » signifie les documents mentionnés dans les Articles de convention;
- 1.1.3 « garantie du contrat » signifie toute garantie fournie à Sa Majesté par l'Entrepreneur conformément au Contrat;
- 1.1.4 « le représentant ministériel » signifie l'officier ou l'employé de Sa Majesté désigné aux Articles de convention et toute personne autorisée spécialement par le représentant ministériel à accomplir, en son nom, n'importe laquelle des fonctions qui lui sont confiées en vertu du Contrat, et signalée comme tel par écrit à l'Entrepreneur;
- 1.1.5 « matériaux » comprend toutes les marchandises, articles et choses à être fournies par ou pour l'Entrepreneur en vertu du Contrat, pour être incorporés dans les travaux;
- 1.1.6 « Ministre » comprend une personne agissant pour ou, si la charge est sans titulaire, à la place du Ministre ou des personnes lui succédant, de même que son ou leurs adjoints ou représentants dûment nommés aux fins du Contrat;
- 1.1.7 « personne » comprend, sauf lorsque le contexte exige une interprétation différente, une société, une entreprise, une firme, une co-entreprise, un consortium et une corporation;
- 1.1.8 « outillage » comprend les animaux, outils, instruments, machines, véhicules, bâtiments, ouvrages, équipements et marchandises, articles et choses autres que les matériaux, qui sont nécessaires à l'exécution des travaux;
- 1.1.9 « sous-entrepreneur » signifie une personne à qui l'Entrepreneur a, conformément à l'article CG4, confié l'exécution des travaux en tout ou en partie;
- 1.1.10 « surintendant » signifie l'employé de l'Entrepreneur désigné par ce dernier pour remplir les fonctions décrites à l'article CG19;
- 1.1.11 « travaux » comprend, sous réserve de toute stipulation expressément contraire dans le Contrat, tout ce que l'Entrepreneur doit faire, fournir, livrer ou accomplir pour l'exécution du Contrat.

1.2 Sauf quant à ceux apparaissant aux Plans et devis, les en-têtes apparaissent dans le Contrat, ne font pas partie du Contrat, mais y sont uniquement pour fin d'utilité pratique.

1.3 Aux fins de l'interprétation du Contrat, en cas de contradiction ou de divergence entre les Plans et devis et les Conditions générales, les Conditions générales prévalent.

1.4 Dans l'interprétation des Plans et devis, en cas de contradiction ou de divergence entre :

- 1.4.1 les Plans et les devis, les devis prévalent;
- 1.4.2 les plans, les plans tracés à l'échelle la plus grande prévalent; et
- 1.4.3 les dimensions exprimées en chiffres et les dimensions à l'échelle, les dimensions exprimées en chiffres prévalent.

CG2 Successeurs et ayants droit

- 2.1 Le Contrat est au bénéfice des parties au Contrat, de même que de leurs héritiers légaux, exécuteurs, administrateurs, successeurs et ayants droit, qui sont tous par ailleurs liés par ses dispositions.

CG3 Cession du Contrat

- 3.1 L'Entrepreneur ne peut céder le Contrat, en tout ou en partie, sans le consentement écrit du Ministre.

CG4 Sous-traitance par l'Entrepreneur

- 4.1 Sous réserve des Conditions générales, l'Entrepreneur peut sous-traiter une partie quelconque des travaux.
- 4.2 L'Entrepreneur doit aviser le représentant ministériel par écrit de son intention de sous-traiter.
- 4.3 L'avis mentionné au paragraphe CG4.2 doit identifier le sous-entrepreneur de même que la partie des travaux qu'il entend lui confier.
- 4.4 Le représentant ministériel peut s'objecter à la sous-traitance projetée en avisant par écrit l'Entrepreneur dans les six jours suivant la réception par le représentant ministériel de l'avis mentionné au paragraphe CG4.2.
- 4.5 Si le représentant ministériel s'oppose à une sous-traitance en vertu du paragraphe CG4.4, l'Entrepreneur ne peut procéder à la sous-traitance envisagée.
- 4.6 L'Entrepreneur ne peut, sans la permission écrite du représentant ministériel, remplacer un sous-entrepreneur dont il a retenu les services conformément aux Conditions générales.
- 4.7 Tout contrat entre l'Entrepreneur et un sous-entrepreneur doit comporter tous les termes et conditions du Contrat qui sont d'application générale.
- 4.8 Nul contrat entre l'Entrepreneur et un sous-entrepreneur ou nul consentement de le représentant ministériel à tel contrat sera interprété comme relevant l'Entrepreneur de quelque obligation en vertu du Contrat ou comme imposant quelque responsabilité à Sa Majesté.

CG5 Modifications

- 5.1 Nulle modification ou changement à quelque disposition du Contrat aura d'effet avant que d'avoir été consignée par écrit.

CG6 Nulle obligation implicite

- 6.1 Il ne découlera du Contrat aucune disposition ou obligation implicite de la part de Sa Majesté; seules les dispositions expresses du Contrat, stipulées par Sa Majesté, doivent servir de fondement à tout droit contre Sa Majesté.
- 6.2 Le présent Contrat remplace toutes communications, négociations et ententes, écrites ou verbales, concernant les travaux et qui auraient en lieu avant la date du Contrat.

CG7 Caractère essentiel des délais et échéances

- 7.1 Le temps est l'essence même du Contrat.

CG8 Indemnisation par l'Entrepreneur

- 8.1 L'Entrepreneur doit tenir Sa Majesté indemne et à couvert de toutes réclamations, demandes, pertes, frais, dommages, actions, poursuites ou procédures de la part de quiconque, fondés, découlant, reliés, occasionnés ou attribuables aux activités de l'Entrepreneur, de ses employés, agents, sous-entrepreneurs et sous-entrepreneurs de ces derniers dans l'exécution des travaux faisant l'objet du Contrat, incluant toute contrefaçon ou prétendue contrefaçon d'un brevet d'invention ou de toute autre forme de propriété intellectuelle.
- 8.2 Aux fins du paragraphe CG8.1, le terme « activités » comprend tout acte ou omission, de même que tout retard à accomplir un acte.

CG9 Indemnisation par Sa Majesté

- 9.1 Sa Majesté, sous réserve des dispositions de la Loi sur la responsabilité de la Couronne, de la Loi sur les brevets et de toute autre loi affectant les droits, pouvoirs, privilèges ou obligations de Sa Majesté, doit tenir l'Entrepreneur indemne et à couvert de toutes réclamations, demandes, pertes, frais, dommages, actions, poursuites ou procédures découlant de ses activités en vertu du Contrat et directement attribuables à :
- 9.1.1 une absence ou un vice, actuel ou allégué, dans le titre de Sa Majesté concernant l'emplacement des travaux, ou
- 9.1.2 une contrefaçon ou prétendue contrefaçon par l'Entrepreneur de tout brevet d'invention ou de toute autre forme de propriété intellectuelle, dans l'exécution de tout acte aux fins de Contrat, comportant l'utilisation d'un modèle, d'un plan, d'un dessin ou de toute autre chose fournis par Sa Majesté à l'Entrepreneur aux fins des travaux.

CG10 Interdiction aux députés de la Chambre des communes de tirer profit d'un contrat

- 10.1 Conformément à la Loi sur le Parlement du Canada, il est expressément interdit à tout membre de la Chambre des communes de posséder quelque part ou intérêt dans le Contrat, ou d'en tirer quelque bénéfice ou profit.

CG11 Avis

- 11.1 Tout avis, consentement, ordre, décision, directive ou communication autre qu'un avis suivant le paragraphe CG11.4, qui peut être donné à l'Entrepreneur conformément au Contrat, peut être donné de quelque manière que ce soit.
- 11.2 Tout avis, consentement, ordre, décision, directive ou autre communication devant être donné par écrit à une partie ou une autre conformément au Contrat, sera, sous réserve du paragraphe CG11.4, réputé avoir été effectivement donné :
- 11.2.1 à l'Entrepreneur, s'il a été livré personnellement à l'Entrepreneur ou au surintendant de l'Entrepreneur, ou s'il a été envoyé par la poste, par télex ou par télécopieur à l'Entrepreneur, à l'adresse indiquée au paragraphe A4.1; ou
- 11.2.2 à Sa Majesté, s'il a été livré personnellement au représentant ministériel, ou s'il a été envoyé par la poste, par télex ou par télécopieur au représentant ministériel, à l'adresse indiquée à l'alinéa A1.2.1.
- 11.3 Tout avis, consentement, ordre, décision, directive ou autre communication donné conformément au paragraphe CG11.2 sera réputé avoir été reçu par l'une ou l'autre des parties :
- 11.3.1 le jour où il a été livré, s'il lui a été livré personnellement; ou
- 11.3.2 le jour de sa réception ou le sixième jour après son envoi par la poste, selon la première de ces deux dates, s'il lui a été envoyé par la poste, et
- 11.3.3 dans les 24 heures suivant sa transmission, s'il lui a été envoyé par télex ou par télécopieur.
- 11.4 S'il est livré personnellement, un avis donné en vertu de l'alinéa CG38.1.1 et des articles CG40 et CG41 sera remis à l'Entrepreneur ou, si l'Entrepreneur est une société, une firme, une co-entreprise ou une corporation, à un agent de l'administration ou à un cadre supérieur.

CG12 Matériaux, outillage et biens immobiliers fournis par Sa Majesté

- 12.1 Sous réserve du paragraphe CG12.2, l'Entrepreneur est responsable envers Sa Majesté de toute perte ou dommage, aux matériaux, à l'outillage ou aux biens immobiliers que Sa Majesté a fournis ou placés sous la garde et le contrôle de l'Entrepreneur aux fins du Contrat, que la perte ou le dommage soit attribuable ou non à des causes indépendantes de la volonté de l'Entrepreneur.
- 12.2 L'Entrepreneur n'est pas responsable envers Sa Majesté de toute perte ou dommage aux matériaux, à l'outillage ou aux biens immobiliers dont il est question au paragraphe CG12.1, si

cette perte ou ce dommage est imputable et directement attribuable à l'usure causée par un usage raisonnable.

- 12.3 L'Entrepreneur doit utiliser les matériaux, l'outillage ou les biens immobiliers dont il est question au paragraphe CG12.1, uniquement pour l'exécution du Contrat et pour aucune autre fin.
- 12.4 Lorsqu'après avoir été requis de le faire par le représentant ministériel, l'Entrepreneur n'a pas, dans un délai raisonnable, indemnisé Sa Majesté pour une perte ou un dommage dont il est responsable en vertu du paragraphe CG12.1, le représentant ministériel peut y pouvoir aux frais de l'Entrepreneur, et ce dernier est dès lors responsable envers Sa Majesté des frais en l'occurrence qu'il devra sur demande payer à Sa Majesté.
- 12.5 L'Entrepreneur doit tenir des registres que le représentant ministériel peut de temps à autre exiger des matériaux, de l'outillage et des biens immobiliers visés par le paragraphe CG12.1 et doit, lorsque le représentant ministériel le l'exige, établir à la satisfaction de ce dernier que les matériaux, l'outillage et les biens immobiliers sont à l'endroit et dans l'état dans lequel ils devraient être.

CG13 Matériaux, outillage et biens immobiliers devenus propriété de Sa Majesté

- 13.1 Sous réserve du paragraphe CG14.7, tous les matériaux et l'outillage, de même que tout droit de l'Entrepreneur sur tous les biens immobiliers, permis, pouvoirs et privilèges achetés, ou utilisés par l'Entrepreneur pour les travaux deviennent, à compter de l'époque où ils ont été achetés ou utilisés, la propriété de Sa Majesté aux fins des travaux et continuent de l'être :
- 13.1.1 dans le cas des matériaux, jusqu'à ce que le représentant ministériel déclare qu'ils ne sont plus requis pour les travaux; et
- 13.1.2 dans le cas de l'outillage, des biens immobiliers, des permis, des pouvoirs et des privilèges, jusqu'à ce que le représentant ministériel déclare que le droit dévolu à Sa Majesté en l'espèce n'est plus requis pour les travaux.
- 13.2 Les matériaux ou l'outillage appartenant à Sa Majesté en vertu du paragraphe CG13.1 ne doivent pas être enlevés des lieux des travaux, utilisés ou aliénés, sauf pour les travaux, sans le consentement écrit du représentant ministériel.
- 13.3 Sa Majesté n'est pas responsable de toute perte ou de tout dommage aux matériaux ou à l'outillage visés par le paragraphe CG13.1 quelle qu'en soit la cause et l'Entrepreneur est responsable de toute perte ou de tout dommage bien que ces matériaux ou outillage appartiennent à Sa Majesté.

CG14 Permis et taxes payables

- 14.1 L'Entrepreneur doit, dans les 30 jours de la date du Contrat, offrir à l'administration municipale, un montant égal à tous les droits et frais qui seraient payables à l'administration municipale pour les permis de construction, si les travaux étaient exécutés pour une personne autre que Sa Majesté.

- 14.2 Dans les dix jours qui suivent l'offre mentionnée au paragraphe CG14.1, l'Entrepreneur avise le représentant ministériel de sa démanche et du montant de cette offre et lui fait savoir si elle a été acceptée ou non par l'administration municipale.
- 14.3 Si l'administration municipale n'a pas accepté la somme offerte aux termes du paragraphe CG14.1, l'Entrepreneur remet ce montant à Sa Majesté dans les six jours suivant l'expiration du délai fixe au paragraphe CG14.2.
- 14.4 Aux fins des paragraphes CG14.1 et CG14.3, l'expression « administration municipale » signifie une administration qui aurait compétence pour autoriser la construction de l'ouvrage si le propriétaire n'en était pas Sa Majesté.
- 14.5 Nonobstant le lieu de résidence de l'Entrepreneur, l'Entrepreneur versera toute taxe applicable découlant de l'exécution des travaux visés par le Contrat.
- 14.6 Conformément à la déclaration mentionnée au paragraphe MP4.9, l'Entrepreneur dont ni le lieu de résidence ni la place d'affaires n'est dans la province où sont effectués les travaux visés par le Contrat, fournira à Sa Majesté une preuve d'enregistrement auprès des autorités provinciales responsables de la taxe de vente dans ladite province.
- 14.7 Aux fins du paiement de la taxe applicable ou de la fourniture d'une garantie de paiement de la taxe applicable découlant de l'exécution des travaux visés par le Contrat, l'Entrepreneur doit, malgré le fait que tous les matériaux et outillage, de même que des droits de l'Entrepreneur sur tous les biens immobiliers, permis, pouvoirs et privilèges, sont devenus la propriété de Sa Majesté après la date d'achat, payer, en tant qu'utilisateur ou consommateur, toute taxe applicable payable au moment de l'utilisation desdits matériaux, outillage ou droits de l'Entrepreneur à titre d'utilisateur, conformément aux lois pertinentes, ou fournir une garantie de paiement à cet égard.

CG15 Exécution des travaux sous la direction du représentant ministériel

- 15.1 L'Entrepreneur doit :
- 15.1.1 permettre au représentant ministériel d'avoir accès aux travaux et au chantier en tout temps au cours de l'exécution du Contrat;
 - 15.1.2 communiquer au représentant ministériel tous renseignements qu'il demande concernant l'exécution du Contrat; et
 - 15.1.3 fournir au représentant ministériel toute l'assistance possible dans l'accomplissement de son devoir de veiller à ce que les travaux soient exécutés conformément au Contrat, de même que dans l'accomplissement de tout autre devoir et dans l'exercice de tout pouvoir qui lui incombe ou qui lui est conféré par le Contrat.

CG16 Coopération avec d'autres Entrepreneurs

- 16.1 Lorsque, de l'avis du représentant ministériel, il est nécessaire d'affecter aux travaux ou au chantier d'autres entrepreneurs ou ouvriers, avec ou sans outillage et matériaux, l'Entrepreneur doit, à la satisfaction du représentant ministériel, leur donner accès aux travaux et coopérer avec

eux dans l'accomplissement de leurs fonctions et obligations.

16.2 Si :

16.2.1 l'affectation aux travaux d'autres entrepreneurs ou ouvriers en vertu du paragraphe CG16.1 ne pouvait être raisonnablement prévue par l'Entrepreneur au moment de la conclusion du Contrat; et

16.2.2 de l'avis du représentant ministériel, l'Entrepreneur a encouru des dépenses additionnelles afin de se conformer au paragraphe CG16.1; et

16.2.3 l'Entrepreneur a donné au représentant ministériel un avis écrit de sa réclamation avant l'expiration d'un délai de 30 jours à compter de l'affectation d'autres entrepreneurs ou ouvriers aux travaux ou au chantier;

Sa Majesté rembourse à l'Entrepreneur les frais encourus, calculés conformément aux articles CG48 à CG50, pour le travail, de l'outillage et des matériaux additionnels requis.

CG17 Vérification des travaux

17.1 Si, à un moment quelconque après le début des travaux mais avant l'expiration de la période de garantie, le représentant ministériel a des motifs de croire que les travaux en partie de ceux-ci n'ont pas été exécutés conformément au Contrat, il peut demander qu'une vérification de ces travaux soit effectuée par un expert qu'il désigne.

17.2 Si, par suite d'une vérification conformément au paragraphe CG17.1, il est établi que les travaux n'ont pas été exécutés suivant le Contrat, l'Entrepreneur doit, sur demande, payer à Sa Majesté tous les coûts et toutes les dépenses raisonnables que cette vérification lui aura occasionnés, en plus et sans préjudice aux droits et recours de Sa Majesté sous le Contrat, en droit ou en équité.

CG18 Déblaiement de l'emplacement

18.1 L'Entrepreneur garde les travaux et leur emplacement propres, sans rebuts, ni débris, et respecte à cet égard toute directive du représentant ministériel.

18.2 Avant l'émission du Certificat provisoire mentionné au paragraphe CG44.2, l'Entrepreneur enlève tout l'outillage et tous les matériaux non requis à l'exécution du reste des travaux. Il enlève également tous rebuts et débris et fait en sorte que les travaux et leur emplacement soient propres et convenables pour leur occupation par les employés de Sa Majesté, sauf indication contraire dans le Contrat.

18.3 Avant l'émission du Certificat définitif d'achèvement mentionné au paragraphe CG44.1, l'Entrepreneur retire des travaux et leur emplacement, l'excédant de l'outillage et des matériaux, de même que tous les rebuts et débris.

18.4 Les obligations qu'imposent à l'Entrepreneur les paragraphes CG18.1 à CG18.3 ne s'appliquent pas aux rebuts et aux débris laissés par les employés de Sa Majesté, ou par les autres entrepreneurs et leurs employés visés au paragraphe CG16.1.

CG19 Surintendant de l'Entrepreneur

- 19.1 L'Entrepreneur désigne sans délai un surintendant après l'adjudication du Contrat.
- 19.2 L'Entrepreneur communique sans délai au représentant ministériel le nom, l'adresse et le numéro de téléphone du surintendant désigné en vertu du paragraphe CG19.1.
- 19.3 Le surintendant désigné en vertu du paragraphe CG19.1 à l'entière responsabilité des opérations de l'Entrepreneur dans l'exécution des travaux et il est en outre autorisé à recevoir au nom de l'Entrepreneur, tous avis, consentement, ordre, directive, décision ou toute autre communication qui peut lui être donné en vertu du Contrat.
- 19.4 Pendant les heures de travail et jusqu'à l'achèvement des travaux, l'Entrepreneur doit garder sur les lieux des travaux un surintendant compétent.
- 19.5 À la demande du représentant ministériel, l'Entrepreneur retire tout surintendant qui, de l'avis du représentant ministériel, est incompetent ou s'est conduit de façon malséante, et il remplace sans délai le surintendant ainsi retiré par un autre surintendant que le représentant ministériel estime acceptable.
- 19.6 Sous réserve du paragraphe CG19.5, l'Entrepreneur ne peut remplacer le surintendant sans le consentement écrit du représentant ministériel.
- 19.7 En cas de contravention par l'Entrepreneur au paragraphe CG19.6, le représentant ministériel peut refuser l'émission de tout Certificat mentionné à l'article CG44 jusqu'à ce que le surintendant ait été réintégré dans ses fonctions ou qu'un autre surintendant acceptable au représentant ministériel l'ait remplacé.

CG20 Sécurité nationale

- 20.1 Si le Ministre estime que la sécurité nationale le requiert, il peut ordonner à l'Entrepreneur :
- 20.1.1 de lui fournir tout renseignement sur des personnes engagées ou devant l'être aux fins du Contrat, et
- 20.1.2 de retirer des travaux et de leur emplacement toute personne dont l'emploi peut en l'occurrence, de l'avis du Ministre, comporter un risque pour la sécurité nationale.
- 20.2 Les contrats que l'Entrepreneur pourra conclure avec les personnes qui seront affectées à l'exécution des travaux, doivent contenir des dispositions qui lui permettront de s'acquitter de toute obligation qui lui incombent en vertu des articles CG19, CG20 et CG21.
- 20.3 L'Entrepreneur doit obéir à tout ordre donné par le Ministre suivant le paragraphe CG20.1.

CG21 Ouvriers inaptes

- 21.1 À la demande du représentant ministériel, l'Entrepreneur retire des travaux toute personne engagée par l'Entrepreneur aux fins des travaux qui, de l'avis du représentant ministériel, est incompétente ou s'est conduite de façon malséante et l'Entrepreneur refuse l'accès à l'emplacement des travaux à une personne ainsi retirée.

CG22 Augmentation ou diminution des coûts

- 22.1 Le montant établi dans les Articles de convention doit être ni augmenté, ni diminué en raison d'une augmentation ou d'une diminution du coût des travaux résultant d'une augmentation ou d'une diminution du coût du travail, de l'outillage, des matériaux ou des rajustements salariaux énoncés ou prescrits dans les Conditions de travail.
- 22.2 Nonobstant le paragraphe CG22.1 et l'article CG35, le montant énoncé dans les Articles de convention doit faire l'objet d'un redressement de la manière prévue au paragraphe CG22.3, en cas de modification à une taxe imposée en vertu de la Loi sur l'accise, de la Loi sur la taxe d'accise, de la Loi sur la sécurité de la vieillesse, de la Loi sur les douanes, du Tarif des douanes ou de toute loi provinciale sur la taxe de vente imposant une taxe de vente au détail sur l'achat de biens personnels corporels incorporés dans les biens immobiliers :
- 22.2.1 survenant après la date à laquelle l'Entrepreneur a présenté une soumission pour le Contrat,
- 22.2.2 s'appliquant aux matériaux; et
- 22.2.3 influant sur le coût de ces matériaux pour l'Entrepreneur.
- 22.3 En cas de changement fiscal suivant le paragraphe CG22.2, tout montant pertinent indiqué dans les Articles de convention sera augmenté ou diminué d'un montant égal qui, sur examen des registres mentionnés à l'article CG51, représente l'augmentation ou la diminution, selon le cas, des coûts directement attribuables à ce changement.
- 22.4 Aux fins du paragraphe CG22.2, lorsqu'une taxe fait l'objet d'un changement après la date à laquelle l'Entrepreneur a présenté une soumission mais alors que le ministre des Finances en avait donné avis public avant la date de présentation de la soumission, le changement fiscal est censé être survenu avant la date à laquelle la soumission a été présentée.

CG23 Main-d'œuvre et matériaux canadiens

- 23.1 L'Entrepreneur emploie pour l'exécution des travaux, de la main-d'œuvre et des matériaux canadiens dans toute la mesure où ils sont disponibles, compte tenu des exigences économiques et de la nécessité de poursuivre une exécution diligente des travaux.
- 23.2 Sous réserve du paragraphe CG23.1, l'Entrepreneur emploie, dans la mesure où elle est disponible, la main-d'œuvre de la localité où les travaux sont exécutés, et il recourt aux bureaux des Centres d'emploi du Canada pour recruter les ouvriers, là où la chose est réalisable.
- 23.3 Sous réserve des paragraphes CG23.1 et CG23.2, l'Entrepreneur emploie une proportion raisonnable d'ouvriers qui ont été en service actif dans les Forces armées canadiennes et qui en

ont reçu une libération honorable.

CG24 Protection des travaux et des documents

- 24.1 L'Entrepreneur garde et protège les travaux, l'emplacement des travaux, le Contrat, les devis, les plans, les dessins, les renseignements, les matériaux, l'outillage et les biens immobiliers, fournis ou non par Sa Majesté à l'Entrepreneur, contre toute perte ou dommage de quelque nature et ne peut les utiliser, donner, démolir ou en disposer sans le consentement écrit du Ministre, sauf si cela est indispensable à l'exécution des travaux.
- 24.2 Si une cote de sécurité est attribuée aux documents ou renseignements donnés ou dévoilés à l'Entrepreneur, l'Entrepreneur prend toutes les mesures que lui enjoint le représentant ministériel pour assurer le degré de sécurité conforme à cette cote.
- 24.3 L'Entrepreneur fournit tous dispositifs de sécurité et aide toute personne à laquelle le Ministre a donné l'autorisation d'inspecter ou de prendre les mesures de sécurité qui s'imposent à l'égard des travaux et de l'emplacement des travaux.
- 24.4 Le représentant ministériel peut ordonner à l'Entrepreneur de faire telles choses et d'effectuer tels travaux additionnels qui, de l'avis du représentant ministériel, sont raisonnables et nécessaires pour assurer l'observation des paragraphes CG24.1 à CG24.3, ou pour rectifier une violation de ces paragraphes.

CG25 Cérémonies publiques et enseignes

- 25.1 L'Entrepreneur ne permet pas de cérémonie publique relativement aux travaux, sans la permission du Ministre.
- 25.2 L'Entrepreneur n'érige pas ou ne permet pas l'érection d'enseignes ou de panneaux publicitaires sur les travaux ou l'emplacement des travaux sans l'approbation du représentant ministériel.

CG26 Précautions contre les dommages, la transgression des droits, les incendies, et les autres dangers

- 26.1 L'Entrepreneur doit, à ses propres frais, faire le nécessaire pour s'assurer
- 26.1.1 que nulle personne n'est blessée, nul bien endommagé et nul droit, servitude ou privilège enfreint en raison de l'activité de l'Entrepreneur en vertu du Contrat;
 - 26.1.2 que la circulation à pied ou autrement sur les chemins ou cours d'eau publics ou privés n'est pas indûment entravée, interrompue ou rendue dangereuse par les travaux ou l'outillage;
 - 26.1.3 que les dangers d'incendie sur le chantier ou l'emplacement des travaux sont éliminés et que, sous réserve de tout ordre qui peut être donné par le représentant ministériel, tout incendie est promptement maîtrisé;

- 26.1.4 que la santé et sécurité des personnes occupées aux travaux ne sont pas menacées par les méthodes ou les moyens mis en œuvre;
- 26.1.5 que des services médicaux suffisants sont offerts en tout temps pendant les heures de travail, à toutes personnes occupées aux travaux;
- 26.1.6 que des mesures sanitaires suffisantes sont prises à l'égard des travaux et l'emplacement des travaux; et
- 26.1.7 que tous les jalons, bouées et repères placés sur les travaux ou l'emplacement des travaux par le représentant ministériel ou sur son ordre sont protégés et ne sont pas enlevés, abimés, changés ou détruits.

- 26.2 Le représentant ministériel peut ordonner à l'Entrepreneur de faire toute chose et de construire tout ouvrage additionnel qui, de l'avis du représentant ministériel, est raisonnable ou nécessaire pour assurer l'observation du paragraphe CG26.1 ou pour rectifier une infraction audit paragraphe.
- 26.3 L'Entrepreneur se conforme, à ses propres frais, à tout ordre que le représentant ministériel émet conformément au paragraphe CG26.2.

CG27 Assurances

- 27.1 L'Entrepreneur souscrit et maintient, à ses propres frais, des polices d'assurance relativement aux travaux et en fournit la preuve au représentant ministériel conformément aux exigences des Conditions d'assurance « E ».
- 27.2 Les polices d'assurance mentionnées au paragraphe CG27.1 doivent être :
 - 27.2.1 en la forme et nature, au montant, pour la durée et suivant les termes et conditions prévus aux Conditions d'assurance « E »; et
 - 27.2.2 prévoir le remboursement des demandes de règlement, conformément à l'article CG28.

CG28 Indemnité d'assurance

- 28.1 Dans le cas d'une demande de règlement en vertu d'une police d'assurance tous risques chantier (y compris les installations) que maintient l'Entrepreneur conformément à l'article CG27, les sommes dues à l'égard d'un sinistre seront remboursées directement à Sa Majesté, et :
 - 28.1.1 les sommes ainsi versées seront retenues par Sa Majesté aux fins du contrat; ou
 - 28.1.2 si Sa Majesté en décide ainsi, seront conservées par Sa Majesté, et le cas échéant, deviendront sa propriété de façon absolue.
- 28.2 Dans le cas d'une demande de règlement en vertu d'une police responsabilité civile générale que maintient l'Entrepreneur conformément à l'article CG27, l'assureur remboursera directement au

demandeur les sommes dues à l'égard d'un sinistre.

- 28.3 Si le Ministre choisit conformément au paragraphe CG28.1 de conserver l'indemnité d'assurance, il peut faire effectuer une vérification de la comptabilité de l'Entrepreneur et de Sa Majesté relativement à la partie des travaux perdue, endommagée ou détruite, afin d'établir la différence, s'il en est, entre
- 28.3.1 l'ensemble du montant des pertes ou dommages subis par Sa Majesté, incluant tous frais encourus pour le déblaiement et le nettoyage des travaux et l'emplacement des travaux et de toute autre somme payable par l'Entrepreneur à Sa Majesté en vertu du Contrat, moins toute somme retenue conformément à l'alinéa CG28.1.2; et
- 28.3.2 l'ensemble des sommes payables par Sa Majesté à l'Entrepreneur en vertu du Contrat à la date où la perte ou les dommages ont été subis.
- 28.4 Toute différence établie conformément au paragraphe CG28.3 doit être payée sans délai par la partie débitrice à la partie créancière.
- 28.5 Suite au paiement prévu au paragraphe CG28.4, Sa Majesté et l'Entrepreneur sont réputés libérés de tous droits et obligations en vertu du Contrat, à l'égard seulement de la partie des travaux qui a fait l'objet d'une vérification mentionnée au paragraphe CG28.3.
- 28.6 S'il n'est pas exercé de choix en vertu du paragraphe CG28.1.2, l'Entrepreneur, sous réserve du paragraphe CG28.7, déblaie et nettoie les travaux et l'emplacement des travaux et il restaure et remplace à ses frais la partie des travaux qui a été perdue ou endommagée, comme si ces travaux n'avaient pas encore été exécutés.
- 28.7 Lorsque l'Entrepreneur exécute les obligations prévues au paragraphe CG28.6, Sa Majesté lui rembourse, jusqu'à concurrence des sommes mentionnées au paragraphe CG28.1, les frais de déblaiement, nettoyage, restauration et remplacement en question.
- 28.8 Sous réserve du paragraphe CG28.7, tout paiement par Sa Majesté en exécution des obligations prévues au paragraphe CG28.7 est effectué conformément aux dispositions du Contrat, mais chaque paiement doit représenter 100% du montant réclamé, nonobstant les alinéas MP4.4.1 et MP4.4.2.

CG29 Garantie du contrat

- 29.1 L'Entrepreneur obtient et dépose auprès du représentant ministériel une ou des garanties conformément aux conditions de garantie du contrat.
- 29.2 S'il est déposé une garantie auprès du représentant ministériel en vertu du paragraphe CG29.1 constituant en tout ou en partie en un dépôt de garantie, ce dépôt sera traité conformément aux articles CG43 et CG45 des Conditions générales.
- 29.3 Si la garantie en vertu du paragraphe CG29.1 consiste, en partie, en un cautionnement (bond) pour le paiement de la main-d'œuvre et des matériaux, l'Entrepreneur affiche une copie de ce cautionnement sur l'emplacement des travaux.

CG30 Modifications aux travaux

- 30.1 Sous réserve de l'article CG5, le représentant ministériel peut, à tout moment avant de délivrer son Certificat définitif d'achèvement :
- 30.1.1 exiger des travaux ou des matériaux en sus de ceux qui ont été prévus dans les Plans et devis; et
 - 30.1.2 supprimer ou modifier les dimensions, le caractère, la quantité, la qualité, la description, la situation ou la position de la totalité ou d'une partie des travaux ou matériaux prévus dans les Plans et devis ou exigés en conformité de l'alinéa CG30.1.1.
- à condition que ces travaux ou matériaux supplémentaires, ou que ces suppressions ou modifications soient, selon lui compatibles avec l'intention du Contrat.
- 30.2 L'Entrepreneur exécute les travaux conformément aux ordres, suppressions et modifications émis de temps à autre par le représentant ministériel en vert du paragraphe CG30.1, comme s'ils faisaient partie des Plans et devis.
- 30.3 Le représentant ministériel décide si ce que l'Entrepreneur a fait ou omis de faire conformément à un ordre, une suppression ou une modification en vertu du paragraphe CG30.1 a augmenté ou diminué le coût des travaux pour l'Entrepreneur.
- 30.4 Si le représentant ministériel décide, conformément au paragraphe CG30.3, qu'il y a eu augmentation du coût pour l'Entrepreneur, Sa Majesté paie à l'Entrepreneur le coût accru que l'Entrepreneur a nécessairement encouru pour les travaux supplémentaires, calculé conformément aux articles CG49 ou GB50.
- 30.5 Si le représentant ministériel décide, conformément au paragraphe CG30.3, qu'il y a eu réduction du coût pour l'Entrepreneur, Sa Majesté réduit le montant payable à l'Entrepreneur en vertu du Contrat d'un montant égal à la réduction du coût occasionné par toute suppression ou modification ordonnée conformément au paragraphe CG30.1.2, calculé conformément à l'article CG49.
- 30.6 Les paragraphes CG30.3 à CG30.5 s'appliquent seulement à un contrat ou partie d'un contrat comportant, suivant le Contrat, une Entente à prix fixe.
- 30.7 Tout ordre, suppression ou modification mentionné au paragraphe CG30.1 doit être par écrit, porter la signature du représentant ministériel et être communiqué à l'Entrepreneur conformément au paragraphe CG11.

CG31 Interprétation du Contrat par le représentant ministériel

- 31.1 Avant la délivrance par le représentant ministériel du Certificat définitif d'achèvement mentionné au paragraphe CG44.1, le représentant ministériel tranche tout question concernant l'exécution des travaux ou les obligations de l'Entreteneur en vertu du Contrat et en particulier, mais sans limiter la portée générale de ce qui précède, concernant :

- 31.1.1 la signification de quoi que ce soit dans les Plans et devis;
 - 31.1.2 l'Interprétation des Plans et devis au cas d'erreur, omission, obscurité ou divergence dans leur texte ou intention;
 - 31.1.3 le respect des exigences du Contrat quant à la quantité ou la qualité des matériaux ou du travail que l'Entrepreneur fournit ou se propose de fournir;
 - 31.1.4 la suffisance de la main-d'œuvre, de l'outillage ou des matériaux que l'Entrepreneur fournit pour la réalisation des travaux et du Contrat, pour assurer l'exécution des travaux suivant le Contrat et l'exécution du Contrat conformément à ses dispositions;
 - 31.1.5 la qualité de tout genre de travail effectué par l'Entrepreneur; ou
 - 31.1.6 l'échéancier et la programmation des diverses phases de l'exécution des travaux;
- et la décision du représentant ministériel est sans appel, pour ce qui est des travaux.
- 31.2 L'Entrepreneur exécute les travaux conformément aux décisions et directives du représentant ministériel en vertu du paragraphe CG31.1 et conformément à toute décision et directive du représentant ministériel que en découlent.

CG32 Garantie et rectification des défauts des travaux

- 32.1 Sans restreindre les garanties implicites ou explicites de la loi ou du Contrat, l'Entrepreneur doit, à ses propres frais
- 32.1.1 rectifier toute défectuosité et corriger tout vice qui se manifeste dans les travaux ou qui est signalé au Ministre quant aux parties du travail acceptées relativement au Certificat provisoire d'achèvement mentionné au paragraphe CG44.2 dans les 12 mois qui suivront la date d'émission du Certificat provisoire d'achèvement.
 - 32.1.2 rectifier toute défectuosité et corriger tout vice qui se manifeste dans les travaux ou qui est signalé au Ministre relativement aux parties des travaux décrites dans le Certificat provisoire d'achèvement mentionné au paragraphe CG44.2 dans les 12 mois qui suivent la date d'émission du Certificat définitif d'achèvement mentionné au paragraphe CG44.1.
- 32.2 Le représentant ministériel peut ordonner à l'Entrepreneur de rectifier ou corriger toute défectuosité ou tout vice mentionné au paragraphe CG32.1 ou couvert par toute autre garantie implicite ou explicite.
- 32.3 L'ordre mentionné au paragraphe CG32.2.1 doit être par écrit; il peut préciser le délai dans lequel l'Entrepreneur doit rectifier ou corriger la défectuosité ou le vice et il doit être donné à l'Entrepreneur conformément à l'article CG11.
- 32.4 L'Entrepreneur doit rectifier la défectuosité ou corriger le vice mentionné dans l'ordre donné en conformité du paragraphe CG32.2 dans le délai qui y est stipulé.

CG33 Défaut de l'Entrepreneur

- 33.1 Si l'Entrepreneur omet de se conformer à une décision ou directive rendue ou émise par le représentant ministériel en vertu des articles CG18, CG24, CG26, CG31 ou CG32, le représentant ministériel peut recourir aux méthodes qui lui semblent opportunes pour exécuter ce que l'Entrepreneur a omis d'exécuter.
- 33.2 L'Entrepreneur paie à Sa Majesté, sur demande, la totalité de tous les frais, dépenses et dommages encourus par Sa Majesté en raison du défaut de l'Entrepreneur de se conformer à toute décision ou directive stipulée au paragraphe CG31.1 et en raison de toute méthode utilisée en l'occurrence par le représentant ministériel conformément au paragraphe CG33.1.

CG34 Protestations des décisions du représentant ministériel

- 34.1 L'Entrepreneur peut contester, dans les dix jours de sa réception, une décision ou directive mentionnée aux paragraphes CG30.3 ou CG33.1.
- 34.2 Toute contestation mentionnée au paragraphe CG34.1 doit être par écrit, indiquer tous les motifs de la contestation, être signée par l'Entrepreneur et communiquée à Sa Majesté par l'entremise du représentant ministériel.
- 34.3 Si l'Entrepreneur proteste conformément au paragraphe CG34.2, le fait pour lui de se conformer à la décision ou à la directive qu'il conteste ne sera pas interprété comme une reconnaissance du bienfondé de cette décision ou de cette directive et ne pourra constituer une fin de non-recevoir quant à toute poursuite qu'il estimera appropriée dans les circonstances.
- 34.4 Tout protêt de l'Entrepreneur en vertu du paragraphe CG34.2 ne le dispense de se conformer à la décision ou directive en question.
- 34.5 Sous réserve du paragraphe CG34.6, l'Entrepreneur doit, sous peine de déchéance, intenter toute poursuite judiciaire mentionnée au paragraphe CG34.3 dans les trois mois suivant la date d'émission du Certificat définitif d'achèvement mentionné au paragraphe CG44.1.
- 34.6 L'Entrepreneur doit, sous peine de déchéance, intenter dans les trois mois suivant la fin d'une période de garantie, toute poursuite judiciaire mentionnée au paragraphe CG34.3 et découlant d'un ordre donné en vertu de l'article CG32.
- 34.7 Sous réserve du paragraphe CG34.8, si Sa Majesté tient la contestation de l'Entrepreneur comme bien fondée, elle doit lui rembourser le coût des travaux, de l'outillage et des matériaux additionnels nécessaires à l'exécution de l'ordre ou de la directive ayant fait l'objet du protêt.
- 34.8 Les couts mentionnés au paragraphe CG34.7 doivent être calculés conformément aux dispositions des articles CG48 à CG50.

CG35 Changement des conditions du sol – Négligence ou retard de la part de Sa Majesté

- 35.1 Sous réserve du paragraphe CG35.2, nul paiement autre qu'un paiement expressément stipulé au Contrat n'est fait par Sa Majesté à l'Entrepreneur en raison de quelque dépense supplémentaire

encourue ou pour quelque perte ou dommage subi par l'Entrepreneur.

35.2 Si l'Entrepreneur encourt des frais supplémentaires ou subit des pertes ou dommages directement attribuables :

35.2.1 à un écart substantiel entre les renseignements sur les conditions du sol à l'emplacement des travaux, dans les Plans et devis ou d'autre documents fournis à l'Entrepreneur pour l'établissement de sa soumission, ou à un écart substantiel entre une présomption raisonnable de l'Entrepreneur fondée sur lesdits renseignements et les conditions réelles rencontrées par l'Entrepreneur à l'emplacement des travaux lors de leur exécution; ou

35.2.2 à la négligence ou à un retard de la part de Sa Majesté après la date du Contrat, à fournir tout renseignement ou à tout acte auquel Sa Majesté est expressément obligée par le Contrat ou que les usages de l'industrie dicteraient ordinairement à tout propriétaire;

il doit dans les dix jours qui suivent la date de la constatation des conditions du sol décrites à l'alinéa CG35.2.1 ou la date de la négligence ou du retard décrit au paragraphe CG35.2.2, en donner avis par écrit au représentant ministériel et lui signifier son intention d'exiger le remboursement des frais supplémentaires encourus ou le coût de toutes pertes ou dommages subis.

35.3 Lorsque l'Entrepreneur a donné au représentant ministériel l'avis mentionné au paragraphe CG35.3, il doit sous peine de déchéance dans les 30 jours suivant la date de l'émission du Certificat définitif mentionné au paragraphe CG44.1, remettre au représentant ministériel une demande écrite de remboursement des frais supplémentaires ou du coût de toutes pertes ou dommages subis.

35.4 La demande de remboursement mentionnée au paragraphe CG35.3 devra contenir une description suffisante des faits et circonstances qui motivent la demande afin que le représentant ministériel puisse déterminer si cette demande est justifiée ou non, et l'Entrepreneur doit, à cette fin, fournir tout autre renseignement que le représentant ministériel peut exiger.

35.5 Si, de l'avis du représentant ministériel, la demande de remboursement mentionnée au paragraphe CG35.3 est bien fondée, Sa Majesté doit verser à l'Entrepreneur un supplément calculé en conformité des articles CG47 à CG49.

35.6 Si, de l'avis du représentant ministériel, le cas décrit à l'alinéa CG35.2.1 se traduit pour l'Entrepreneur par une économie dans l'exécution du Contrat, le montant établi dans les Articles de convention est, sous réserve du paragraphe CG35.7, réduit d'un montant égal à l'économie réalisée.

35.7 Le montant à être déduit en vertu du paragraphe CG35.6 doit être déterminé selon les dispositions des articles CG47 à CG49.

35.8 Si l'Entrepreneur néglige de donner l'avis mentionné au paragraphe CG35.2 et de présenter la demande de remboursement mentionnée au paragraphe CG35.3 dans le délai prescrit, aucun supplément ne doit lui être versé en l'occurrence.

CG36 Prolongation de délai

- 36.1 Sous réserve du paragraphe CG36.2, le représentant ministériel peut, s'il estime que l'achèvement en retard des travaux est attribuable à des causes indépendantes de la volonté de l'Entrepreneur et sur demande présentée par l'Entrepreneur avant le jour fixe par les Articles de convention pour l'achèvement des travaux ou avant toute autre date fixée auparavant conformément au présent article, prolonger le délai d'achèvement des travaux.
- 36.2 Toute demande mentionnée au paragraphe CG36.1 doit être accompagnée du consentement écrit de la compagnie dont le cautionnement constitue une partie de la garantie du contrat.

CG37 Dédommagement pour retard d'exécution

- 37.1 Aux fins du présent article :
- 37.1.1 les travaux sont censés être achetés le jour ou le représentant ministériel délivre le Certificat provisoire d'achèvement mentionné au paragraphe CG44.2; et
- 37.1.2 « période de retard » signifie la période commençant le jour fixé par les Articles de convention pour l'achèvement des travaux et se terminant le jour précédant immédiatement le jour de l'achèvement, à l'exclusion cependant de tout jour faisant partie d'une période de prolongation accordée en vertu du paragraphe CG36.1 et de tout autre jour où, de l'avis du représentant ministériel, l'achèvement des travaux a été retardé par des causes indépendantes de la volonté de l'Entrepreneur.
- 37.2 Si l'Entrepreneur n'achève pas les travaux au jour fixé par les Articles de convention mais achève ces travaux par la suite, l'Entrepreneur paie à Sa Majesté un montant égal à l'ensemble :
- 37.2.1 de tous les salaires, gages et frais de déplacement versés par Sa Majesté aux personnes surveillant les travaux pendant la période de retard;
- 37.2.2 des coûts encourus par Sa Majesté en conséquence de l'impossibilité pour Sa Majesté de faire usage des travaux achevés pendant la période de retard; et
- 37.2.3 de tous les autres frais et dommages encourus ou subis par Sa Majesté pendant la période de retard par suite de l'inachèvement des travaux à la date prévue.
- 37.3 S'il estime que l'intérêt public le commande, le Ministre peut renoncer au droit de Sa Majesté à la totalité ou partie d'un paiement exigible en conformité du paragraphe CG37.2.

CG38 Travaux retirés à l'Entrepreneur

- 38.1 Le Ministre peut dans les cas suivants et à son entière discrétion, en donnant un avis par écrite à l'Entrepreneur conformément à l'article CG11, retirer à l'Entrepreneur la totalité ou une partie des travaux et recourir aux moyens qui lui semblent appropriés pour achever les travaux si l'Entrepreneur :
- 38.1.1 fait défaut ou retarde à commencer les travaux ou à exécuter les travaux avec diligence et à la satisfaction du représentant ministériel, dans les six jours suivant la réception par

l'Entrepreneur d'un avis par écrite du Ministre ou du représentant ministériel, conformément à l'article CG11 :

- 38.1.2 a néglige d'achever quelque partie des travaux dans le délai imparti par le Contrat;
 - 38.1.3 est devenu insolvable :
 - 31.1.4 a commis un acte de faillite;
 - 31.1.5 a abandonné les travaux;
 - 31.1.6 a fait cession du Contrat sans le consentement requis au paragraphe CG3.1; ou
 - 31.1.7 a de quelque autre façon fait défaut d'observer ou d'accomplir l'une quelconque des dispositions du Contrat.
- 38.2 Si la totalité ou une partie quelconque des travaux a été retirée à l'Entrepreneur en vertu de paragraphe CG38.1.
- 38.2.1 l'Entrepreneur n'a droit, sauf dispositions du paragraphe CG38.4, à aucun autre paiement dû et exigible.
 - 38.2.2 l'Entrepreneur est tenu de payer à Sa Majesté, sur demande, un montant égal à la totalité des pertes et dommages que Sa Majesté aura subis en raison de défaut de l'Entrepreneur d'achever les travaux.
- 38.3 Si la totalité ou partie des travaux retirés à l'Entrepreneur en vertu du paragraphe CG38.1 est achevée par Sa Majesté, le représentant ministériel établit le montant, s'il y en a, de toute retenue ou demande d'acompte de l'Entrepreneur existant au moment où les travaux lui ont été retirés et dont, selon le représentant ministériel, on n'a pas besoin pour assurer exécution des travaux ou pour rembourser à Sa Majesté les pertes ou dommages subis en raison du défaut de l'Entrepreneur.
- 38.4 Sa Majesté peut verser à l'Entrepreneur le montant qu'on jugera non requis suivant le paragraphe CG38.3.

CG39 Effet du retrait des travaux à l'Entrepreneur

- 39.1 La retrait de la totalité ou d'une partie des travaux à l'Entrepreneur en conformité de l'article CG38, n'a pas pour effet de libérer l'Entrepreneur d'une obligation quelconque découlant pour lui du Contrat ou de la loi, sauf quant à l'obligation pour lui de continuer l'exécution de la partie des travaux qui lui fut ainsi retirée.
- 39.2 Si la totalité ou partie des travaux est retirée à l'Entrepreneur en conformité de l'article CG38, tous les matériaux et outillage, ainsi que l'intérêt de l'Entrepreneur dans tous les biens immobiliers, permis, pouvoirs et privilèges acquis, utilisés ou fournis par l'Entrepreneur pour les travaux, continuent d'être la propriété de Sa Majesté sans indemnisation de l'Entrepreneur.
- 39.3 Si le représentant ministériel certifie que tout matériau, outillage ou un intérêt quelconque

mentionné au paragraphe CG39.2 n'est plus requis pour les travaux et qu'il n'est plus dans l'intérêt de Sa Majesté de retenir lesdits matériaux, outillage ou intérêt, ils sont remis à l'Entrepreneur.

CG40 Suspension des travaux par le Ministre

- 40.1 Le Ministre peut, lorsqu'il estime que l'intérêt public le commande, sommer l'Entrepreneur de suspendre l'exécution des travaux pour une durée déterminée ou indéterminée, en lui communiquant par écrit un avis à cet effet, conformément à l'article CG11.
- 40.2 Sur réception suivant l'article CG11 de la sommation mentionnée au paragraphe CG40.1, l'Entrepreneur suspend toutes les opérations sauf celles qui, de l'avis du représentant ministériel, sont nécessaires à la garde et à la préservation des travaux, de l'outillage et des matériaux.
- 40.3 Pendant la période de suspension, l'Entrepreneur ne peut enlever de l'emplacement, sans le consentement du représentant ministériel, quelque partie des travaux, de l'outillage et des matériaux.
- 40.4 Si la période de suspension est de 30 jours ou moins, l'Entrepreneur reprend l'exécution des travaux dès l'expiration de la période de suspension et il a droit au paiement des frais, calculés en conformité des articles CG48 à CG50, du travail, de l'outillage et des matériaux nécessairement encourus en conséquence de la suspension des travaux.
- 40.5 Si, à l'expiration d'une période de suspension de plus de 30 jours, le Ministre et l'Entrepreneur conviennent que l'exécution des travaux sera continuée par l'Entrepreneur, ce dernier reprend les opérations sous réserve des termes et conditions convenus entre lui et le Ministre.
- 40.6 Si, à l'expiration d'une période de suspension de plus de 30 jours, le Ministre et l'Entrepreneur ne conviennent pas que les travaux seront continués par l'Entrepreneur ou ne s'entendent pas sur les termes et conditions suivant lesquels l'Entrepreneur poursuivra l'exécution des travaux, l'avis de suspension est censé être un avis de résiliation et conformément de l'article CG41.

CG41 Résiliation du Contrat

- 41.1 Le Ministre peut, à n'importe quel moment, résilier le Contrat en donnant avis par écrit à cet effet à l'Entrepreneur conformément à l'article CG11.
- 41.2 Sur réception suivant l'article CG11 de l'avis mentionné au paragraphe CG41.1, l'Entrepreneur cesse toutes opérations dans l'exécution du Contrat, sous réserve de toutes conditions énoncées dans l'avis.
- 41.3 Si le Contrat est résilié conformément au paragraphe CG41.1, Sa Majesté paie à l'Entrepreneur, sous réserve du paragraphe CG41.4, un montant égal :
 - 41.3.1 au coût de tout le travail, l'outillage et les matériaux qu'aura fournis l'Entrepreneur en vertu du Contrat à la date de résiliation, en exécution d'un contrat ou d'une partie de contrat relativement auquel une Entente à prix unitaire est précisée dans le Contrat; ou

41.3.2 au moins :

41.3.2.1 du montant, calculé conformément aux Modalités de paiement, qui aurait été payable à l'Entrepreneur s'il avait achevé les travaux; et

41.3.2.2 du montant que l'on reconnaît devoir à l'Entreteneur en vertu de l'article CG49, concernant un contrat ou une partie de contrat pour lequel le Contrat prévoit une Entente à prix fixe;

moins l'ensemble de tous les montants qui furent payés à l'Entrepreneur par Sa Majesté et de tous les montants dont l'Entrepreneur est redevable envers Sa Majesté en vertu du Contrat.

41.4 Si Sa Majesté et l'Entrepreneur ne peuvent convenir du montant mentionné au paragraphe CG41.3, ce montant sera déterminé suivant la méthode indiquée à l'article CG50.

CG42 Réclamations contre et obligations de la part de l'Entrepreneur ou d'un sous-entrepreneur

42.1 Afin d'acquitter toutes obligations légales de l'Entrepreneur ou d'un sous-entrepreneur ou de satisfaire à toutes réclamations légales contre eux résultant de l'exécution du Contrat, Sa Majesté peut payer tout montant qui est dû et payable à l'Entrepreneur en vertu du Contrat, directement aux créanciers de l'Entrepreneur ou du sous-entrepreneur, ou aux réclamants en l'occurrence. Toutefois, ce montant que paie Sa Majesté, le cas échéant, ne doit pas excéder le montant que l'Entrepreneur aurait été tenu de verser au réclamant si les dispositions des lois relatives aux privilèges dans les provinces et territoires ou, dans le cas de la province de Québec, de la loi à cet effet dans le Code civil, avaient été applicables aux travaux. Le réclamant n'a pas à respecter les dispositions des lois relatives aux privilèges qui établissent les démarches à suivre au moyen d'avis, d'enregistrements ou d'autre façon, comme il aurait pu être nécessaire de le faire pour conserver ou valider toute réclamation à l'égard de liens émanant du réclamant.

42.2 Sa Majesté n'effectue pas de paiement tel qu'il est décrit au paragraphe CG42.1 à moins que le réclamant lui remette :

42.2.1 un jugement ou une ordonnance exécutoire d'un tribunal compétent établissant le montant qu'aurait eu à verser l'Entrepreneur au réclamant en vertu des dispositions de la loi provinciale ou territoriale relative aux privilèges pertinente ou, dans le cas de la province de Québec, de la loi à cet effet dans le Code civil, si ces lois s'appliquaient aux travaux, ou

42.2.2 une sentence arbitrale définitive et exécutoire établissant le montant qu'aurait eu à verser l'Entrepreneur au réclamant en vertu des dispositions de la loi provinciale ou territoriale relative aux privilèges pertinente ou, dans le cas de la province de Québec, de la loi à cet effet dans le Code civil, si ces lois s'appliquaient aux travaux; ou

42.2.3 le consentement de l'Entrepreneur autorisant le paiement.

Pour déterminer les droits du réclamant en vertu des alinéas CG42.2.1 et CG42.2.2, l'avis exigé au paragraphe CG42.8 sera réputé remplacer l'enregistrement ou la prestation d'un avis après l'achèvement des travaux exigé par les lois applicables, et aucune réclamation ne sera réputée être

expirée, annulée ou non exécutoire parce que le réclamant n'a pas intenté de poursuites dans les délais prescrits par la loi applicable.

- 42.3 Lorsqu'il accepte d'exécuter un Contrat, l'Entrepreneur est réputée avoir consenti de soumettre à l'arbitrage obligatoire, à la demande d'un réclamant, toutes les questions auxquelles il faut répondre pour déterminer si le réclamant a droit au paiement conformément aux dispositions du paragraphe CG42.1. Les parties à l'arbitrage seront, entre autres, le sous-traitant à qui le réclamant a fourni des matériaux ou de l'équipement ou pour qui il a effectué du travail, si le sous-traitant le désire. L'État ne constitue pas une partie à l'arbitrage et, à moins d'une entente contraire entre l'Entrepreneur et le réclamant, l'arbitrage se déroulera conformément à la loi provinciale ou territoriale régissant l'arbitrage applicable dans la province ou le territoire où les travaux sont exécutés.
- 42.4 Une paiement effectuée en conformité du paragraphe CG42.1 comporte quittance de l'obligation de Sa Majesté envers l'Entrepreneur sous le contrat, jusqu'à concurrence du montant payé et peut être déduit d'un montant dû à l'Entrepreneur en vertu du Contrat.
- 42.5 Dans la mesure où les circonstances entourant l'exécution des travaux pour le compte de Sa Majesté le permettent, l'Entrepreneur se conforme à toutes les lois en vigueur dans la province ou le territoire où les travaux sont exécutés quant aux périodes de paiement, aux retenus obligatoires, à la création et à la mise en vigueur de lois concernant les privilèges des fournisseurs ou des constructeurs ou de lois semblables ou, s'il s'agit de la province de Québec, aux dispositions de la loi qui concerne les privilèges.
- 42.6 L'Entrepreneur acquitte toutes ses obligations légales et fait droit à toutes les réclamations légales qui lui sont adressées en conséquence de l'exécution des travaux, au moins aussi souvent que le Contrat oblige Sa Majesté à acquitter ses obligations envers l'Entrepreneur.
- 42.7 Sur demande du représentant ministériel, l'Entrepreneur fait une déclaration attestant de l'existence et de l'état de toutes les obligations et réclamations mentionnées au paragraphe CG42.6.
- 42.8 Le paragraphe CG42.1 ne s'applique qu'aux réclamations et aux obligations :
- 42.8.1 pour lesquelles le représentant ministériel a reçu un avis par écrit avant qu'un paiement n'ait été effectué à l'Entrepreneur conformément au paragraphe MP4.10 et dans les 120 jours suivant la date à laquelle le réclamant :
- 42.8.1.1 aurait dû être payé en totalité conformément au contrat qui le lie à l'Entrepreneur ou à un sous-traitant, s'il s'agit d'une réclamation pour des deniers dont il est légalement requis qu'ils soient retenus du réclamant; ou
- 42.8.1.2 s'est acquitté des derniers services ou travaux ou à fourni les derniers matériaux exigés par le contrat qui le lie à l'Entrepreneur ou à un sous-traitant, s'il ne s'agit pas d'une réclamation mentionnée au sous-alinéa CG42.8.1.1; et
- 42.8.2 pour lesquelles les procédures visant à établir les droits à un paiement, conformément au paragraphe CG42.2, ont commencé dans l'année suivant la date à laquelle l'avis mentionné à l'alinéa CG42.8.1 a été reçu par le représentant ministériel; et

l'avis exige à l'alinéa CG42.8.1 doit faire état du montant réclamé et du principal responsable selon le Contrat.

- 42.9 Sur réception d'un avis de réclamation en vertu de l'alinéa CG42.8.1, Sa Majesté peut retenir de tout montant dû et payable à l'Entrepreneur en vertu du Contrat un partie ou la totalité du montant de la réclamation.
- 42.10 Le représentant ministériel doit aviser l'Entrepreneur par écrit de la réception de toute réclamation mentionné à l'alinéa CG42.8.1 et de l'intention de Sa Majesté de retenir des fonds conformément au paragraphe CG42.9, et l'Entrepreneur peut, à tout moment par la suite et jusqu'à ce que le paiement soit effectué au réclamant, déposer, auprès de Sa Majesté, une garantie acceptable par Sa Majesté dont le montant est équivalent à la valeur de la réclamation. L'avis d'un tel dépôt doit être reçu par le représentant ministériel et, sur réception d'une telle garantie, Sa Majesté doit dégager à l'intention de l'Entrepreneur tous les fonds qui auraient été payables autrement à l'Entrepreneur et qui ont été retenus conformément aux dispositions du paragraphe CG42.9 à l'égard de la réclamation d'un réclamant pour laquelle la garantie a été déposée.

CG43 Dépôt de garantie – Confiscation ou remise

- 43.1 Si :
- 43.1.1 les travaux sont retirés à l'Entrepreneur conformément à l'article CG38;
 - 43.1.2 le Contrat est résilié en vertu de l'article CG41; ou
 - 43.1.3 l'Entrepreneur a violé ou n'a pas rempli ses engagements en vertu du Contrat;
- Sa Majesté peut s'approprier le dépôt de garantie, s'il en est.
- 43.2 Si Sa Majesté s'approprie le dépôt de garantie conformément au paragraphe CG43.1, le montant obtenu en l'occurrence est censé être une dette payable à l'Entrepreneur par Sa Majesté en vertu du Contrat.
- 43.3 Tout solde du montant mentionné au paragraphe CG43.2, s'il en est, après paiement de toutes pertes dommages ou réclamations de Sa Majesté ou quelqu'un autre, sera payé par Sa Majesté à l'Entrepreneur si, dans l'opinion du représentant ministériel, il n'est pas requis pour les fins du Contrat.

CG44 Certificats du représentant ministériel

- 44.1 Le jour :
- 44.1.1 où les travaux sont achevés; et
 - 44.1.2 où l'Entrepreneur s'est conformé au Contrat et à tous les ordres et directives donnés conformément au Contrat;

à la satisfaction du représentant ministériel, le représentant ministériel délivre à l'Entrepreneur un Certificat définitif d'achèvement.

- 44.2 Si le représentant ministériel est convaincu que les travaux sont suffisamment achevés, il peut, à tout moment avant la délivrance d'un Certificat définitif d'achèvement mentionné au paragraphe CG44.1 délivrer à l'Entrepreneur un Certificat provisoire d'achèvement, et :
- 44.2.1 aux fins du paragraphe CG44.2, les travaux seront jugés suffisamment achevés
- 44.2.1.1 lorsqu'une partie considérable ou la totalité des travaux visés par le Contrat sont, de l'avis du représentant ministériel, prêts à être utilisés par Sa Majesté ou sont utilisés aux fins prévues; et
- 44.2.1.2 lorsque les travaux qui restent à effectuer en vertu du Contrat peuvent, de l'avis du représentant ministériel, être achevés ou rectifiés à un coût n'excédant pas
- 44.2.1.2.1 -3 p. 100 des premiers 500 000 \$; et
- 44.2.1.2.2 -2 p 100 des prochains 500 000 \$; et
- 44.2.1.2.3 -1 p. 100 du reste
- de la valeur du Contrat au moment du calcul de ce coût.
- 44.3 Aux fins uniquement du sous-alinéa 44.2.1.2, lorsque les travaux ou une partie considérable des travaux sont prêts à être utilisés ou sont utilisés aux fins prévues et que le reste ou une partie des travaux ne peut être achevé pour des raisons indépendantes de la volonté de l'Entrepreneur ou, lorsque le représentant ministériel et l'Entrepreneur conviennent de ne pas achever les travaux dans les délais prescrits, le coût de la partie des travaux que l'Entrepreneur n'a pu terminer pour des raisons indépendantes de sa volonté ou que le représentant ministériel et l'Entrepreneur ont convenu de ne pas terminer dans les délais précisés sera déduit de la valeur du contrat mentionnée au sous-alinéa CG44.2.1.2 et ledit coût ne fera pas partie du coût des travaux qui restent à effectuer aux fins de la détermination de l'achèvement réel.
- 44.4 Le Certificat provisoire d'achèvement mentionné au paragraphe CG44.2 doit décrire les parties des travaux qui n'ont pas été achevées à la satisfaction du représentant ministériel et préciser tout ce que l'Entrepreneur doit faire :
- 44.4.1 avant que le Certificat définitif d'achèvement mentionné au paragraphe CG44.1 puisse être délivré; et
- 44.4.2 avant le début de la période de 12 mois mentionnée au paragraphe CG32.1.2 pour lesdites parties et toutes autres choses.
- 44.5 Le représentant ministériel peut, en plus des points indiqués dans le Certificat provisoire d'achèvement mentionné au paragraphe CG44.2, obliger l'Entrepreneur à rectifier toutes autres parties des travaux qui n'ont pas été achevées à sa satisfaction et faire effectuer toutes autres choses nécessaires pour l'achèvement satisfaisant des travaux.

- 44.6 Si le Contrat ou l'une de ses parties a fait l'objet d'une Entente à prix unitaire, le représentant ministériel mesure et consigne dans un registre les quantités de travail exécuté d'outillage fourni par l'Entrepreneur et de matériaux utilisés pour l'exécution des travaux, et informe, sur demande, l'Entrepreneur au sujet de ces mesurages.
- 44.7 L'Entrepreneur aide le représentant ministériel et coopère avec lui dans l'exécution des tâches précisées au paragraphe CG44.6 et a le droit de prendre connaissance de tout registre tenu par le représentant ministériel suivant le paragraphe CG44.6.
- 44.8 Une fois que le représentant ministériel a délivré le Certificat définitif d'achèvement mentionné au paragraphe CG44.1, il doit, si le paragraphe CG44.6 s'applique, délivrer un Certificat définitif de mesurage.
- 44.9 Le Certificat définitif de mesurage mentionné au paragraphe CG44.8 :
- 44.9.1 indique le total des mesurages des quantités mentionnées au paragraphe CG44.6, et
- 44.9.2 lie de façon péremptoire Sa Majesté et l'Entrepreneur quant aux mesurages des quantités qui y sont consignées.

CG45 Remise du dépôt de garantie

- 45.1 Après la délivrance du Certificat provisoire d'achèvement mentionné au paragraphe CG44.2 et à condition que l'Entrepreneur n'ait pas violé ses engagements en vertu du Contrat ou omis de les remplir, Sa Majesté retourne à l'Entrepreneur la totalité ou partie du dépôt de garantie, s'il en est, qui de l'avis du représentant ministériel, n'est pas requise aux fins du Contrat.
- 45.2 Au moment de la délivrance du Certificat définitif d'achèvement mentionné au paragraphe CG44.1, Sa Majesté retourne à l'Entrepreneur tout le solde du dépôt de sécurité, sauf stipulation contraire du Contrat.
- 45.3 Si le dépôt de garantie a été versé au Trésor, Sa Majesté doit payer à l'Entrepreneur l'intérêt sur ledit dépôt à un taux établi de temps à autre en vertu du paragraphe 21(2) de la Loi sur la gestion des finances publiques.

CG46 Précision du sens des expressions figurant aux articles CG47 à CG50

- 46.1 Dans les articles CG47 à CG50 :
- 46.1.1 l'expression « Tableau des prix unitaires » signifie le tableau figurant dans les Articles de convention, et
- 46.1.2 l'expression « outillage » ne comprend pas les outils habituellement fournis par les hommes de métier dans l'exercice de leurs fonctions.

CG47 Additions ou modifications au Tableau des prix unitaires

- 47.1 Le représentant ministériel et l'Entrepreneur peuvent convenir par écrit, lorsqu'une Entente à prix unitaire s'applique au Contrat ou à l'une de ses parties :
- 47.1.1 d'ajouter au Tableau des prix unitaires des catégories de travail, d'outillage ou de matériaux, des unités de mesurage, de prix par unité et des estimations de quantités lorsque certains travaux, outillage et matériaux devant apparaître dans le Certificat définitif de mesurage mentionné au paragraphe CG44.8 ne figurent dans aucune des catégories de travail, d'outillage ou de matériaux établies au Tableau des prix unitaires; ou
 - 47.1.2 sous réserve des paragraphes CG47.2 et CG47.3, de modifier le prix par unité établi au Tableau des prix unitaires à l'égard d'une quelconque catégorie de travail, d'outillage ou de matériaux y figurant, lorsqu'une quantité a été estimée à l'égard de cette catégorie de travail, d'outillage ou de matériaux, et que le Certificat définitif de mesurage mentionné au paragraphe CG44.8 indique ou est susceptible d'indiquer que la quantité totale de cette catégorie de travail exécuté, d'outillage fourni ou de matériaux utilisés par l'Entrepreneur, pour l'exécution des travaux, est :
 - 47.1.2.1 inférieur à 85% de la quantité estimée; ou
 - 47.1.2.2 supérieure à 115% de la quantité estimée.
- 47.2 Le coût total d'un article figurant au Tableau des prix unitaires qui a été modifié conformément au sous-alinéa 47.1.2.1 ne doit, en aucun cas, excéder le montant qui aurait été payable à l'Entrepreneur si la quantité totale estimative de travail avait été exécutée, la quantité totale estimative d'outillage avait été fournie ou la quantité totale estimative de matériaux, utilisée.
- 47.3 Toute modification rendue nécessaire par le sous-alinéa CG47.1.2.2 ne s'appliquera qu'aux quantités supérieures à 115%.
- 47.4 Si le représentant ministériel et l'Entrepreneur ne s'entendent pas suivant le paragraphe CG47.1, le représentant ministériel détermine la catégorie et l'unité de mesurage du travail, de l'outillage et des matériaux et, sous réserve des paragraphes CG47.2 et CG47.3, le prix par unité est déterminé conformément à l'article CG50.

CG48 Établissement du coût – Tableau des prix unitaires

- 48.1 Chaque fois qu'il est nécessaire, aux fins du Contrat, d'établir le coût du travail, de l'outillage et des matériaux, on multiplie la quantité de ce travail de cet outillage ou de ces matériaux, exprimée par l'unité énoncée à la colonne 3 du Tableau des prix unitaires, par le prix énoncé en regard de cette unité à la colonne 5 du Tableau des prix unitaires.

CG49 Établissement du coût – Négociation

- 49.1 Si le mode d'établissement du coût prévu à l'article CG48 ne peut être utilisé parce que le genre ou la catégorie de travail, d'outillage et de matériaux en cause ne figurent pas au Tableau des prix unitaires, le coût du travail, de l'outillage ou des matériaux, aux fins du Contrat est le montant

convenu de temps à autre entre l'Entrepreneur et le représentant ministériel.

- 49.2 Aux fins du paragraphe CG49.1, l'Entrepreneur remet au représentant ministériel lorsque ce dernier le requiert, tout renseignement nécessaire sur ce qu'il lui en coûte en travail, outillage et matériaux mentionnés au paragraphe CG49.1.

CG50 Établissement du coût en cas d'échec des négociations

- 50.1 Si l'on ne parvient pas à établir le coût du travail, de l'outillage et des matériaux conformément aux méthodes prévues aux articles CG47, CG48 ou CG49, pour les fins mentionnées dans ceux-ci, le coût sera égal à l'ensemble de :
- 50.1.1 tous les montants justes et raisonnables effectivement dépensés ou légalement payables par l'Entrepreneur pour le travail, l'outillage et les matériaux couverts par une des catégories de dépenses prévues au paragraphe CG50.2, qui sont directement attribuables à l'exécution du Contrat;
 - 50.1.2 une somme égale à 10% du total des dépenses de l'Entrepreneur mentionnées à l'alinéa CG50.1.1, représentant une indemnité pour profit et pour tous les autres coûts et dépenses, incluant les frais de financement et les intérêts, les frais généraux, dépenses du siège social, et tous autres frais ou dépenses, mais non les coûts et dépenses mentionnés à l'alinéa CG50.1.1 ou CG50.1.3 ou pour une catégorie mentionnée au paragraphe CG50.2;
 - 50.1.3 l'intérêt sur les coûts déterminés en vertu des alinéas CG50.1.1 et CG50.1.2, intérêt qui sera calculé conformément à l'article MP9,
- pourvu que le coût total d'un article figurant au Tableau des prix unitaires, auquel s'appliquent les dispositions de l'alinéa CG47.1.2.1, n'est pas supérieur au montant qui aurait été payable à l'Entrepreneur si la quantité totale dudit article aurait été effectivement produite, utilisée ou fournie.
- 50.2 Aux fins de l'alinéa CG50.1.1, les catégories de dépenses admissibles dans l'établissement du coût du travail, de l'outillage et des matériaux, sont :
- 50.2.1 les paiements faits aux sous-entrepreneurs;
 - 50.2.2 les traitements, salaires et frais de voyage versés aux employés de l'Entrepreneur affectés, proprement dit, à l'exécution des travaux, à l'exception des traitements, salaires, gratifications, frais de subsistance et de voyage des employés de l'Entrepreneur travaillant généralement au siège social ou à un bureau général de l'Entrepreneur, à moins que lesdits employés ne soient affectés à l'emplacement des travaux avec la approbation du représentant ministériel;
 - 50.2.3 les cotisations exigibles en vertu d'un texte statutaire relativement aux indemnités des accidents du travail, à l'assurance-chômage, au régime de retraite et aux congés rémunérés;
 - 50.2.4 les frais de location d'outillage ou un montant équivalent aux frais de location si l'outillage appartient à l'Entrepreneur qui était nécessaire et qui a été utilisé pour

l'exécution des travaux, à condition que lesdits frais ou la somme équivalente soient raisonnables et que l'utilisation dudit outillage ait été approuvée par le représentant ministériel;

- 50.2.5 les frais d'entretien et de fonctionnement de l'outillage nécessaire à l'exécution des travaux et des frais de réparation à tel outillage qui, de l'avis du représentant ministériel, sont nécessaires à la bonne exécution du Contrat, à l'exclusion de toutes réparations provenant de défauts existant avant l'affectation de l'outillage aux travaux;
- 50.2.6 les paiements relatifs aux matériaux nécessaires et incorporés aux travaux, ou nécessaires à l'exécution du Contrat et utilisés à cette fin; et
- 50.2.7 les paiements relatifs à la présentation, à la livraison, à l'utilisation, à l'érection, à l'installation, à l'inspection, à la protection et à l'enlèvement de l'outillage et des matériaux nécessaires à l'exécution du Contrat et utilisés à cette fin; et
- 50.2.8 tout autre paiement fait par l'Entrepreneur avec l'approbation du représentant ministériel et nécessaire à l'exécution du Contrat.

CG51 Registres à tenir par l'Entrepreneur

- 51.1 L'Entrepreneur :
 - 51.1.1 tient des registres complets du coût estimatif et réel des travaux, des appels d'offres, des prix cotés, des contrats, de la correspondance, des factures, des reçus et des pièces justificative s'y rapportant;
 - 51.1.2 met à la disposition du Ministre et du sous-receveur général du Canada ou des personnes qu'ils délèguent pour vérification et inspection tous les documents mentionnés à l'alinéa CG51.1.1;
 - 51.1.3 permet à toutes personnes mentionnées à l'alinéa 51.1.2 de faire des copies ou extraits de tous registres et documents mentionnés à l'alinéa CG51.1.1; et
 - 51.1.4 fournit aux personnes mentionnées à l'alinéa CG51.1.2 tous les renseignements qu'elles peuvent exiger de temps à autre au sujet de ces registres et documents.
- 51.2 Les registres tenus par l'Entrepreneur conformément à l'alinéa CG51.1.1, sont conservés intact pendant deux ans à compter de la date de la délivrance du Certificat définitif d'achèvement mentionné au paragraphe CG44.1, ou jusqu'à l'expiration de toute autre période que le Ministre peut fixer.
- 51.3 L'Entrepreneur oblige tous sous-entrepreneurs, et toutes autres personnes qu'il contrôle directement ou indirectement ou qui lui sont affiliés, de même que toutes personnes qui contrôlent l'Entrepreneur directement ou indirectement, à se conformer aux paragraphes CG51.1 et CG51.2 comme s'ils étaient l'Entrepreneur.

CG52 Conflits d'intérêts

- 52.1 Le présent Contrat stipule qu'aucun ancien titulaire de charge publique qui ne se conforme pas au Code régissant la conduite des titulaires de charge publique en ce qui concerne les conflits d'intérêts et l'après-mandat ne peut retirer des avantages directs du présent Contrat.

CG53 Situation de l'Entrepreneur

- 53.1 L'Entrepreneur sera retenu en vertu du Contrat à titre d'entrepreneur indépendant.
- 53.2 L'Entrepreneur et tout employé dudit entrepreneur n'est pas retenu en vertu du Contrat à titre d'employé, d'agent ou de mandataire de Sa Majesté.
- 53.3 Aux fins des paragraphes CG53.1 et CG53.2, l'Entrepreneur sera à lui seul responsable de tous les paiements et de toutes les retenues exigées par la loi, y compris ceux exigés par le Régime de pensions du Canada, le Régime des rentes du Québec, l'assurance-chômage, les accidents du travail ou l'impôt sur le revenu.



CONDITIONS GÉNÉRALES

- CA 1 Preuve du contrat d'assurance**
- CA 2 Gestion des risques**
- CA 3 Paiement de franchise**
- CA 4 Assurance d'assurance**

EXIGENCES DE GARANTIES D'ASSURANCE

- EGA 1 Assuré**
- EGA 2 Période d'assurance**
- EGA 3 Preuve du contrat d'assurance**
- EGA 4 Avis**

ASSURANCE DE LA RESPONSABILITÉ CIVILE DES ENTREPRISES

- ARC 1 Portée de l'assurance**
- ARC 2 Garanties/Dispositions**
- ARC 3 Risques additionnels**
- ARC 4 Indemnité d'assurance**
- ARC 5 Franchise**

ASSURANCE DES CHANTIERS – RISQUES D'INSTALLATION – TOUS RISQUES

- AC 1 Portée de l'assurance**
- AC 2 Biens assurés**
- AC 3 Indemnités d'assurance**
- AC 4 Montant d'assurance**
- AC 5 Franchise**
- AC 6 Subrogation**
- AC 7 Exclusion**

ATTESTATION D'ASSURANCE DE L'ASSUREUR



CONDITIONS GÉNÉRALES

CA 1 Preuve du contrat d'assurance (02/12/03)

Dans un délai de trente (30) jours après l'acceptation de la soumission de l'entrepreneur, ce dernier, à moins d'avis contraire par écrit de l'agent d'approvisionnement, doit remettre à l'agent d'approvisionnement, l'Attestation d'assurance d'un assureur dans la forme apparaissant dans le présent document et, si demandé par l'agent d'approvisionnement, remettre à ce dernier les originaux ou les copies certifiées conformes de tous les contrats d'assurance auxquels l'entrepreneur a souscrit conformément aux Exigences des garanties d'assurance décrites ci-après.

CA 2 Gestion des risques (01/10/94)

Les dispositions des Exigences des garanties d'assurance des présentes n'ont pas pour but de couvrir toutes les obligations de l'entrepreneur en vertu de l'article CG8 des Conditions générales « C » du marché. L'entrepreneur est libre, à condition d'en assumer le coût, de prendre des mesures additionnelles de gestion des risques ou des garanties d'assurance complémentaires qu'il juge nécessaire pour remplir ses obligations conformément à l'article CG8.

CA 3 Paiement de franchise (01/10/94)

L'entrepreneur doit assumer le paiement de toutes sommes d'argent en règlement d'un sinistre, jusqu'à concurrence de la franchise.

CA 4 Assurance d'assurance (02/12/03)

L'entrepreneur a déclaré qu'il détient une assurance de responsabilité civile appropriée et habituelle qui est en vigueur conformément aux présentes Conditions d'assurance et il a garanti qu'il obtiendra, en temps opportune et avant le commencement des travaux, l'assurance de biens appropriée et habituelle conformément aux présentes Conditions d'assurance et qu'en outre il maintiendra en vigueur toutes les polices d'assurance requises conformément aux présentes Conditions d'assurance.

EXIGENCES DE GARANTIES D'ASSURANCE

PARTIE I

EXIGENCES GÉNÉRALES D'ASSURANCE (EGA)

EGA 1 Assuré (02/12/03)

Chaque contrat d'assurance doit assurer l'entrepreneur et doit inclure à titre d'Assuré dénommé additionnel, Sa Majesté la Reine du chef du Canada, représentée par le Conseil national de recherches Canada.



**EGA 2 Période d'assurance
(02/12/03)**

Moins d'avis contraire par écrit de l'agent d'approvisionnement ou d'indication contraire ailleurs dans les présentes Conditions d'assurance, les contrats d'assurance exigés dans les présentes doivent prendre effet le jour de l'attribution du marché et demeurer en vigueur jusqu'au jour de la délivrance du Certificat définitif d'achèvement du représentant ministériel.

**EGA 3 Preuve du contrat d'assurance
(01/10/94)**

Dans un délai de vingt-cinq (25) jours après l'acceptation de la soumission de l'entrepreneur, l'assureur, à moins d'avis contraire écrit de l'entrepreneur, doit remettre à l'entrepreneur l'Attestation d'assurance d'un assureur dans la forme apparaissant dans le présent document et, si demandé, les originaux ou les copies certifiées conformes de tous les contrats d'assurance auxquels l'entrepreneur a souscrit conformément aux présentes Exigences de présentes garanties d'assurance.

**EGA 4 Avis
(01/10/94)**

Chaque contrat d'assurance doit renfermer une disposition selon laquelle trente (30) jours avant de procéder à toute modification importante visant la garantie d'assurance, ou à l'annulation de ladite garantie d'assurance, un avis par écrit doit être envoyé par l'assureur à Sa Majesté. Tout avis de cette nature que reçoit l'entrepreneur doit être transmis sans délai à Sa Majesté.

**PARTIE II
ASSURANCE DE LA RESPONSABILITÉ CIVILE DES ENTREPRISES**

**ARC 1 Portée de l'assurance
(01/10/94)**

Le contrat d'assurance doit être établi sur un formulaire similaire à celui connu et désigné dans l'industrie de l'assurance sous l'appellation Assurance de la responsabilité civile des entreprises (base d'événement) – BAC 2100, et doit accorder un montant de garantie d'au moins 2 000 000 \$ (tous dommages confondus) pour des dommages corporels et matériels imputables au même événement ou à une série d'événements ayant la même origine. Les frais de justice ou autres déboursés de défense par suite de sinistre ou de réclamation ne viendront pas en déduction du montant de garantie.

**ARC 2 Garanties/Dispositions
(01/10/94)**

Le contrat d'assurance doit inclure les garanties/dispositions suivantes sans toutefois nécessairement s'y limiter :

- 2.1 La responsabilité découlant de la propriété, de l'existence de l'entretien ou de l'utilisation de lieux par l'entrepreneur et les activités nécessaires ou connexes à l'exécution du présent contrat.
- 2.2 L'extension de la garantie « Dommages matériels et/ou privation de jouissance ».



- 2.3 L'enlèvement ou l'affaiblissement d'un support soutenant des bâtiments ou terrains, que ce support soit naturel ou non.
- 2.4 La responsabilité découlant des appareils de levage et des monte-charge (y compris les escaliers roulants).
- 2.5 La responsabilité civile indirecte des entrepreneurs.
- 2.6 Les responsabilités contractuelles et assumées en vertu du présent contrat.
- 2.7 La responsabilité civile découlant des risques après travaux. En regard de la présente garantie, ainsi que toutes les autres garanties de cette Partie II des présentes Conditions d'assurance, l'assurance doit demeurer en vigueur pendant au moins un (1) an à partir de la date de délivrance du Certificat d'achèvement du représentant ministériel.
- 2.8 Responsabilité réciproque – La clause doit être rédigée comme suit :

Responsabilité réciproque – L'assurance telle que garantie par le présent contrat s'applique à toute demande d'indemnité faite à ou à toute action intentée contre n'importe quel assuré par n'importe quel autre assuré. La garantie d'assurance s'applique de la même façon et dans la même mesure que si un contrat distinct avait été établi à chacun d'eux. L'inclusion de plus d'un assuré n'augmente pas le montant de garantie de l'assureur.

- 2.9 Individualité des intérêts – La clause doit être rédigée comme suit :

Individualité des intérêts – La présente assurance, sous réserve des montants de garantie, s'applique séparément à chaque assuré de la même façon et dans la même mesure que si un contrat distinct avait été établi à chacun d'eux. L'inclusion de plus d'un assuré n'augmente pas le montant de garantie de l'assureur.

ARC 3 Risques additionnels (02/12/03)

Le contrat d'assurance doit couvrir ou être amendé pour couvrir les risques suivants, si l'entreprise y est soumise :

- 3.1 Dynamitage;
- 3.2 Battage de pieux et travail par caisson;
- 3.3 Reprise en sous-œuvre;
- 3.4 Risques associés aux activités de l'entrepreneur dans un aéroport en service;
- 3.5 Contamination par radioactivité par suite de l'utilisation d'isotopes commerciaux;
- 3.6 Endommagement à la partie d'un bâtiment existant hors de la portée directe d'un marché de rénovation, d'addition ou d'installation;
- 3.7 Risques maritimes reliés à la construction de jetés, quais et docks.



**ARC 4 Indemnités d'assurance
(01/10/94)**

Toute indemnité en vertu de la présente assurance est habituellement versée à un tiers réclamant.

**ARC 5 Franchise
(02/12/03)**

Le contrat d'assurance doit être établie avec une franchise d'au plus 10 000 \$ événement quant aux sinistres causés par dommages matériels.

**PART III
ASSURANCE DES CHANTIERS – RISQUES D'INSTALLATION – TOUS RISQUES**

**AC 1 Portée de l'assurance
(01/10/94)**

Le contrat d'assurance doit être établi pour assurer l'entreprise sur un base « Tous risques » donnant un couverture d'assurance identique à celle qui est fournie par les formulaires connues et désignées dans l'industrie des assurances sous les noms de l' « Assurances des Chantiers – Formule globale » ou « Risques d'installation – Tous Risques ».

**AC 2 Biens assurés
(01/10/94)**

Les biens assurés doivent comprendre :

- 2.1 les travaux, ainsi que tous les biens, équipement et matériaux devant être incorporés à l'entreprise achevée à l'endroit du projet, avant, durant et après leur installation, érection ou construction, y compris les essais;
- 2.2 les frais de déblaiement du chantier occasionnés par un sinistre couvert y ayant laissé des débris provenant de biens couverts par la présente assurance, y compris la démolition des biens endommagés, l'enlèvement de la glace et l'assèchement.

**AC 3 Indemnité d'assurance
(01/10/94)**

- 3.1 Toutes indemnités en vertu du contrat d'assurance doit être payées conformément à l'article CG28 des Conditions générales « C » du contrat.
- 3.2 Le contrat d'assurance doit stipuler que toute indemnité en vertu d'icelle doit être payé à Sa Majesté ou selon les directives du Ministre.
- 3.3 L'entrepreneur doit faire toutes choses et exécuter tous documents requis pour le paiement de l'indemnité d'assurance.

AC 4 Montant d'assurance



(01/10/94)

Le montant de l'assurance doit égalier au moins la somme de la valeur du contrat plus la valeur déclarée (s'il y a lieu) dans les documents du marché de tout le matériel et équipement fourni par Sa Majesté sur le chantier pour être incorporé à l'entreprise achevée et en faire partie.

AC 5 Franchise
(02/12/94)

La police doit être établie avec une franchise d'au plus 10 000 \$.

AC 6 Subrogation
(01/10/94)

La clause suivante doit être incluse dans le contrat d'assurance :

« Tous droits de subrogation ou transfert de droits sont par les présentes abandonnées contre toutes les personnes physiques ou morales ayant droit au bénéfice de la présente assurance. »

AC 7 Exclusion
(01/10/94)

Le contrat d'assurance peut comporter les exclusions normales sous réserve des exceptions suivantes :

- 7.1 Peuvent être exclus les frais inhérents à la bonne exécution des travaux, et rendus nécessaires par des défauts dans les matériaux, la main d'œuvre ou la conception, l'assurance produisant néanmoins ses effets en ce qui concerne les sinistres entraînés par voie de conséquence.
- 7.2 La perte ou les dommages causés par la contamination de matériaux radioactifs, sauf la perte ou les dommages résultant de l'utilisation d'isotopes commerciaux pour la mesure, l'inspection, le contrôle de la qualité, la radiographie ou la photographie industriels.
- 7.3 La mise en service et l'occupation de l'entreprise, en totalité ou en partie, doivent être permis pour les fins auxquels l'entreprise est destiné à son achèvement.



ATTESTATION D'ASSURANCE DE L'ASSUREUR
(À ÊTRE COMPLÈTE PAR L'ASSUREUR (NON PAR LE COURTIER) ET LIVRÉE AU CONSEIL NATIONAL DE RECHERCHES CANADA DANS LES TRENTE JOURS SUIVANT L'ACCEPTATION DE LA SOUMISSION)

MARCHÉ

DESCRIPTION DES TRAVAUX	NUMÉRO DE MARCHÉ	DATE D'ADJUDICATION
ENDROIT		

ASSUREUR

NOM
ADRESSE

COURTIER

NOM
ADRESSE

ASSURÉ

NOM DE L'ENTREPRENEUR
ADRESSE

ASSURÉ ADDITIONNEL

SA MAJESTÉ LA REINE DU CHEF DU CANADA REPRÉSENTÉE PAR LE CONSEIL NATIONAL DE RECHERCHES CANADA
--

LE PRÉSENT DOCUMENT ATTESTE QUE LES POLICES D'ASSURANCE SUIVANTES SONT PRÉSENTEMENT EN VIGUEUR ET COUVRENT TOUTES LES ACTIVITÉS DE L'ASSURÉ, EN FONCTION DU MARCHÉ DU CONSEIL NATIONAL DE RECHERCHES CANADA CONCLU ENTRE L'ASSURÉ DÉNOMMÉ ET LE CONSEIL NATIONAL DE RECHERCHES CANADA SELON LES CONDITIONS D'ASSURANCE « E ».

POLICE					
GENRE	NUMÉRO	DATE D'EFFET	DATE D'EXPIRATION	LIMITES DE GARANTIE	FRANCHISE
RESPONSABILITÉ CIVILE DES ENTREPRISES					
ASSURANCE DES CHANTIERS « TOUS RISQUES »					
RISQUES D'INSTALLATION « TOUS RISQUES »					

L'ASSUREUR CONVIENT DE DONNER UN PRÉAVIS DE TRENTE JOURS AU CONSEIL NATIONAL DE RECHERCHES CANADA EN CAS DE TOUTE MODIFICATION VISANT LA GARANTIE D'ASSURANCE OU LES CONDITIONS OU DE L'ANNULATION DE N'IMPORTE QUELLE POLICE OU GARANTIE QUI FONT PARTIE INTÉGRANTE DU CONTRAT.

NOM DU CADRE OU DE LA PERSONNE AUTORISÉE	SIGNATURE	DATE :
		NUMÉRO DE TÉLÉPHONE :



CGC1 Obligation de fournir une garantie de contrat

- 1.1 L'Entrepreneur doit, à ses propres frais, fournir une ou plusieurs des garanties de contrat mentionnées à l'article CGC2.
- 1.2 L'Entrepreneur doit fournir au représentant ministériel la garantie de contrat mentionnée au paragraphe CGC1.1 dans les 14 jours suivant la date à laquelle l'Entrepreneur reçoit un avis lui signifiant l'acceptation de sa soumission par Sa Majesté.

CGC2 Types et montants acceptables de garanties de contrat

- 2.1 L'Entrepreneur fournit au représentant ministériel conformément à l'article CGC1 :
 - 2.1.1 un cautionnement d'exécution et un cautionnement pour le paiement de la main-d'œuvre et des matériaux, représentant chacun au moins 50% du montant payable indiqué dans les Articles de convention; ou
 - 2.1.2 un cautionnement pour le paiement de la main-d'œuvre et des matériaux, représentant au moins 50% du montant payable indiqué dans les Articles de convention, et un dépôt de garantie représentant :
 - 2.1.2.1 au moins 10% du montant indiqué dans les Articles de convention, si ce montant n'excède pas 250 000 \$; ou
 - 2.1.2.2 25 000 \$, plus 5% de la partie du montant du Contrat indiqué dans les Articles de convention qui excède 250 000 \$; ou
 - 2.1.3 un dépôt de garantie représentant le montant prescrit à l'alinéa CGC2.1.2, majoré d'un supplément représentant 10% du montant du Contrat indiqué dans les Articles de convention.
- 2.2 Le cautionnement d'exécution et le cautionnement pour le paiement de la main-d'œuvre et des matériaux mentionnés au paragraphe CGC2.1 doivent être dans une forme approuvée et provenir d'une compagnie dont les cautionnements sont acceptés par Sa Majesté.
- 2.3 Le montant maximum du dépôt de garantie requis en vertu de l'alinéa CGC2.1.2 ne doit pas excéder 250 000 \$, quel que soit le montant du Contrat indiqué dans les Articles de convention.
- 2.4 Le dépôt de garantie mentionné aux alinéas CGC2.1.2 et CGC2.1.3 consiste en :
 - 2.4.1 une lettre de change payable à l'ordre du receveur général du Canada et certifiée par une institution financière approuvée ou tirée par une institution financière approuvée sur son propre compte; ou
 - 2.4.2 des obligations du gouvernement du Canada ou des obligations garanties inconditionnellement quant au capital et aux intérêts par le gouvernement du Canada.
- 2.5 Aux fins du paragraphe CGC2.4 :



- 2.5.1 une lettre de change est un ordre inconditionnel donné par écrit par l'Entrepreneur à une institution financière agréée et obligeant ladite institution à verser, sur demande et à une certaine date, une certaine somme au receveur général du Canada ou à l'ordre de ce dernier; et
- 2.5.2 si une lettre de change est certifiée par une institution financière autre qu'une banque à charte, elle doit être accompagnée d'une lettre ou d'une attestation estampillée confirmant que l'institution financière appartient à au moins l'une des catégories mentionnées à l'alinéa CGC2.5.3 ;
- 2.5.3 une institution financière agréée est :
 - 2.5.3.1 une société ou institution qui est membre de l'Association canadienne des paiements,
 - 2.5.3.2 une société qui accepte des dépôts qui sont garantis par la Société d'assurance-dépôts du Canada ou la Régie de l'assurance-dépôts du Québec jusqu'au maximum permis par la loi,
 - 2.5.3.3 une caisse de crédit au sens de l'alinéa 137(6)(b) de la *Loi de l'impôt sur le revenu*,
 - 2.5.3.4 une société qui accepte du public des dépôts dont le remboursement est garanti par Sa Majesté du chef d'une province, ou
 - 2.5.3.5 la Société canadienne des postes.
- 2.5.4 les obligations mentionnées à l'alinéa CGC2.4.2 doivent être :
 - 2.5.4.1 payables au porteur ;
 - 2.5.4.2 accompagnées d'un document de transfert dûment exécuté à l'ordre du receveur général du Canada, dûment exécuté et dans la forme prescrite par le Règlement concernant les obligations intérieures du Canada; ou
 - 2.5.4.3 enregistrées quant au capital ou quant au capital et aux intérêts au nom du receveur général du Canada, conformément au Règlement concernant les obligations intérieures du Canada; et
 - 2.5.4.4 fournies à leur valeur courante sur le marché à la date du Contrat.



Contract Number / Numéro du contrat PR # 920169
Security Classification / Classification de sécurité UNCLASSIFIED

**SECURITY REQUIREMENTS CHECK LIST (SRCL)
LISTE DE VÉRIFICATION DES EXIGENCES RELATIVES À LA SÉCURITÉ (LVERS)**

PART A - CONTRACT INFORMATION / PARTIE A - INFORMATION CONTRACTUELLE

1. Originating Government Department or Organization / Ministère ou organisme gouvernemental d'origine NRC	2. Branch or Directorate / Direction générale ou Direction RPPM
3. a) Subcontract Number / Numéro du contrat de sous-traitance	3. b) Name and Address of Subcontractor / Nom et adresse du sous-traitant Unknown

4. Brief Description of Work / Brève description du travail
5564 _ Fall Arrest _ Tender

5. a) Will the supplier require access to Controlled Goods?
Le fournisseur aura-t-il accès à des marchandises contrôlées? No / Non Yes / Oui

5. b) Will the supplier require access to unclassified military technical data subject to the provisions of the Technical Data Control Regulations?
Le fournisseur aura-t-il accès à des données techniques militaires non classifiées qui sont assujetties aux dispositions du Règlement sur le contrôle des données techniques? No / Non Yes / Oui

6. Indicate the type of access required / Indiquer le type d'accès requis

6. a) Will the supplier and its employees require access to PROTECTED and/or CLASSIFIED information or assets?
Le fournisseur ainsi que les employés auront-ils accès à des renseignements ou à des biens PROTÉGÉS et/ou CLASSIFIÉS?
(Specify the level of access using the chart in Question 7. c)
(Préciser le niveau d'accès en utilisant le tableau qui se trouve à la question 7. c) No / Non Yes / Oui

6. b) Will the supplier and its employees (e.g. cleaners, maintenance personnel) require access to restricted access areas? No access to PROTECTED and/or CLASSIFIED information or assets is permitted.
Le fournisseur et ses employés (p. ex. nettoyeurs, personnel d'entretien) auront-ils accès à des zones d'accès restreintes? L'accès à des renseignements ou à des biens PROTÉGÉS et/ou CLASSIFIÉS n'est pas autorisé. No / Non Yes / Oui

6. c) Is this a commercial courier or delivery requirement with **no** overnight storage?
S'agit-il d'un contrat de messagerie ou de livraison commerciale **sans** entreposage de nuit? No / Non Yes / Oui

7. a) Indicate the type of information that the supplier will be required to access / Indiquer le type d'information auquel le fournisseur devra avoir accès

Canada <input checked="" type="checkbox"/>	NATO / OTAN <input type="checkbox"/>	Foreign / Étranger <input type="checkbox"/>
---	---	--

7. b) Release restrictions / Restrictions relatives à la diffusion

No release restrictions Aucune restriction relative à la diffusion <input checked="" type="checkbox"/>	All NATO countries Tous les pays de l'OTAN <input type="checkbox"/>	No release restrictions Aucune restriction relative à la diffusion <input type="checkbox"/>
Not releasable À ne pas diffuser <input type="checkbox"/>		
Restricted to: / Limité à : <input type="checkbox"/>	Restricted to: / Limité à : <input type="checkbox"/>	Restricted to: / Limité à : <input type="checkbox"/>
Specify country(ies): / Préciser le(s) pays :	Specify country(ies): / Préciser le(s) pays :	Specify country(ies): / Préciser le(s) pays :

7. c) Level of information / Niveau d'information

PROTECTED A PROTÉGÉ A <input type="checkbox"/>	NATO UNCLASSIFIED NATO NON CLASSIFIÉ <input type="checkbox"/>	PROTECTED A PROTÉGÉ A <input type="checkbox"/>
PROTECTED B PROTÉGÉ B <input type="checkbox"/>	NATO RESTRICTED NATO DIFFUSION RESTREINTE <input type="checkbox"/>	PROTECTED B PROTÉGÉ B <input type="checkbox"/>
PROTECTED C PROTÉGÉ C <input type="checkbox"/>	NATO CONFIDENTIAL NATO CONFIDENTIEL <input type="checkbox"/>	PROTECTED C PROTÉGÉ C <input type="checkbox"/>
CONFIDENTIAL CONFIDENTIEL <input type="checkbox"/>	NATO SECRET NATO SECRET <input type="checkbox"/>	CONFIDENTIAL CONFIDENTIEL <input type="checkbox"/>
SECRET SECRET <input type="checkbox"/>	COSMIC TOP SECRET COSMIC TRÈS SECRET <input type="checkbox"/>	SECRET SECRET <input type="checkbox"/>
TOP SECRET TRÈS SECRET <input type="checkbox"/>		TOP SECRET TRÈS SECRET <input type="checkbox"/>
TOP SECRET (SIGINT) TRÈS SECRET (SIGINT) <input type="checkbox"/>		TOP SECRET (SIGINT) TRÈS SECRET (SIGINT) <input type="checkbox"/>



Contract Number / Numéro du contrat PR # 920169
Security Classification / Classification de sécurité UNCLASSIFIED

PART A (continued) / PARTIE A (suite)

8. Will the supplier require access to PROTECTED and/or CLASSIFIED COMSEC information or assets?
Le fournisseur aura-t-il accès à des renseignements ou à des biens COMSEC désignés PROTÉGÉS et/ou CLASSIFIÉS?
If Yes, indicate the level of sensitivity:
Dans l'affirmative, indiquer le niveau de sensibilité :

No / Non Yes / Oui

9. Will the supplier require access to extremely sensitive INFOSEC information or assets?
Le fournisseur aura-t-il accès à des renseignements ou à des biens INFOSEC de nature extrêmement délicate?
Short Title(s) of material / Titre(s) abrégé(s) du matériel :
Document Number / Numéro du document :

No / Non Yes / Oui

PART B - PERSONNEL (SUPPLIER) / PARTIE B - PERSONNEL (FOURNISSEUR)

10. a) Personnel security screening level required / Niveau de contrôle de la sécurité du personnel requis

<input checked="" type="checkbox"/> RELIABILITY STATUS COTE DE FIABILITÉ	<input type="checkbox"/> CONFIDENTIAL CONFIDENTIEL	<input type="checkbox"/> SECRET SECRET	<input type="checkbox"/> TOP SECRET TRÈS SECRET
<input type="checkbox"/> TOP SECRET-SIGINT TRÈS SECRET - SIGINT	<input type="checkbox"/> NATO CONFIDENTIAL NATO CONFIDENTIEL	<input type="checkbox"/> NATO SECRET NATO SECRET	<input type="checkbox"/> COSMIC TOP SECRET COSMIC TRÈS SECRET
<input type="checkbox"/> SITE ACCESS ACCÈS AUX EMBLEMES			

Special comments:
Commentaires spéciaux : _____

NOTE: If multiple levels of screening are identified, a Security Classification Guide must be provided.
REMARQUE : Si plusieurs niveaux de contrôle de sécurité sont requis, un guide de classification de la sécurité doit être fourni.

10. b) May unscreened personnel be used for portions of the work?
Du personnel sans autorisation sécuritaire peut-il se voir confier des parties du travail?
If Yes, will unscreened personnel be escorted?
Dans l'affirmative, le personnel en question sera-t-il escorté?

No / Non Yes / Oui
 No / Non Yes / Oui

PART C - SAFEGUARDS (SUPPLIER) / PARTIE C - MESURES DE PROTECTION (FOURNISSEUR)

INFORMATION / ASSETS / RENSEIGNEMENTS / BIENS

11. a) Will the supplier be required to receive and store PROTECTED and/or CLASSIFIED information or assets on its site or premises?
Le fournisseur sera-t-il tenu de recevoir et d'entreposer sur place des renseignements ou des biens PROTÉGÉS et/ou CLASSIFIÉS?

11. b) Will the supplier be required to safeguard COMSEC information or assets?
Le fournisseur sera-t-il tenu de protéger des renseignements ou des biens COMSEC?

No / Non Yes / Oui
 No / Non Yes / Oui

PRODUCTION

11. c) Will the production (manufacture, and/or repair and/or modification) of PROTECTED and/or CLASSIFIED material or equipment occur at the supplier's site or premises?
Les installations du fournisseur serviront-elles à la production (fabrication et/ou réparation et/ou modification) de matériel PROTÉGÉ et/ou CLASSIFIÉ?

No / Non Yes / Oui

INFORMATION TECHNOLOGY (IT) MEDIA / SUPPORT RELATIF À LA TECHNOLOGIE DE L'INFORMATION (TI)

11. d) Will the supplier be required to use its IT systems to electronically process, produce or store PROTECTED and/or CLASSIFIED information or data?
Le fournisseur sera-t-il tenu d'utiliser ses propres systèmes informatiques pour traiter, produire ou stocker électroniquement des renseignements ou des données PROTÉGÉS et/ou CLASSIFIÉS?

11. e) Will there be an electronic link between the supplier's IT systems and the government department or agency?
Disposera-t-on d'un lien électronique entre le système informatique du fournisseur et celui du ministère ou de l'agence gouvernementale?

No / Non Yes / Oui
 No / Non Yes / Oui



Contract Number / Numéro du contrat PR # 920169
Security Classification / Classification de sécurité UNCLASSIFIED

PART C - (continued) / PARTIE C - (suite)

For users completing the form **manually** use the summary chart below to indicate the category(ies) and level(s) of safeguarding required at the supplier's site(s) or premises.

Les utilisateurs qui remplissent le formulaire **manuellement** doivent utiliser le tableau récapitulatif ci-dessous pour indiquer, pour chaque catégorie, les niveaux de sauvegarde requis aux installations du fournisseur.

For users completing the form **online** (via the Internet), the summary chart is automatically populated by your responses to previous questions.

Dans le cas des utilisateurs qui remplissent le formulaire **en ligne** (par Internet), les réponses aux questions précédentes sont automatiquement saisies dans le tableau récapitulatif.

SUMMARY CHART / TABLEAU RÉCAPITULATIF

Category / Catégorie	PROTECTED / PROTÉGÉ			CLASSIFIED / CLASSIFIÉ			NATO				COMSEC					
	A	B	C	CONFIDENTIAL / CONFIDENTIEL	SECRET	TOP SECRET / TRÈS SECRET	NATO RESTRICTED / NATO DIFFUSION RESTREINTE	NATO CONFIDENTIAL / NATO CONFIDENTIEL	NATO SECRET	COSMIC TOP SECRET / COSMIC TRÈS SECRET	PROTECTED / PROTÉGÉ			CONFIDENTIAL / CONFIDENTIEL	SECRET	TOP SECRET / TRÈS SECRET
											A	B	C			
Information / Assets / Renseignements / Biens / Production																
IT Media / Support TI																
IT Link / Lien électronique																

12. a) Is the description of the work contained within this SRCL PROTECTED and/or CLASSIFIED? No / Non Yes / Oui
 La description du travail visé par la présente LVERS est-elle de nature PROTÉGÉE et/ou CLASSIFIÉE?

If Yes, classify this form by annotating the top and bottom in the area entitled "Security Classification".
Dans l'affirmative, classifiez le présent formulaire en indiquant le niveau de sécurité dans la case intitulée « Classification de sécurité » au haut et au bas du formulaire.

12. b) Will the documentation attached to this SRCL be PROTECTED and/or CLASSIFIED? No / Non Yes / Oui
 La documentation associée à la présente LVERS sera-t-elle PROTÉGÉE et/ou CLASSIFIÉE?

If Yes, classify this form by annotating the top and bottom in the area entitled "Security Classification" and indicate with attachments (e.g. SECRET with Attachments).
Dans l'affirmative, classifiez le présent formulaire en indiquant le niveau de sécurité dans la case intitulée « Classification de sécurité » au haut et au bas du formulaire et indiquez qu'il y a des pièces jointes (p. ex. SECRET avec des pièces jointes).



Contract Number / Numéro du contrat PR # 920169
Security Classification / Classification de sécurité UNCLASSIFIED

PART D - AUTHORIZATION / PARTIE D - AUTORISATION

13. Organization Project Authority / Chargé de projet de l'organisme			
Name (print) - Nom (en lettres moulées) Maurice Richard		Title - Titre Project Manager	Signature Richard, Maurice <small>Digitally signed by Richard, Maurice DN: cn=Richard, Maurice, c=CA, o=GC, ou=NRC-CNRC, email=maurice.richard2@canada.ca Date: 2023.02.23 11:17:17 -05'00'</small>
Telephone No. - N° de téléphone 613-404-9726	Facsimile No. - N° de télécopieur	E-mail address - Adresse courriel Maurice.Richard@nrc-cnrc.gc.ca	Date
14. Organization Security Authority / Responsable de la sécurité de l'organisme			
Name (print) - Nom (en lettres moulées) Marika Rioux		Title - Titre Analyst, Security in Contracting	Signature Rioux, Marika <small>Digitally signed by Rioux, Marika DN: cn=Rioux, Marika, c=CA, o=GC, ou=NRC-CNRC, email=marika.rioux@nrc- nrc.gc.ca Date: 2023.02.24 12:04:20 -05'00'</small>
Telephone No. - N° de téléphone 343-542-6839	Facsimile No. - N° de télécopieur	E-mail address - Adresse courriel marika.rioux@nrc-cnrc.gc.ca	Date
15. Are there additional instructions (e.g. Security Guide, Security Classification Guide) attached? Des instructions supplémentaires (p. ex. Guide de sécurité, Guide de classification de la sécurité) sont-elles jointes?			<input checked="" type="checkbox"/> No / Non <input type="checkbox"/> Yes / Oui
16. Procurement Officer / Agent d'approvisionnement			
Name (print) - Nom (en lettres moulées) Tania Backes		Title - Titre Procurement Officer	Signature Backes, Tania <small>Digitally signed by Backes, Tania DN: cn=Backes, Tania, c=CA, o= GC, ou=NRC-CNRC, email=tania .backes@nrc-nrc.gc.ca Date: 2023.04.03 11:51:00 -04'00'</small>
Telephone No. - N° de téléphone	Facsimile No. - N° de télécopieur	E-mail address - Adresse courriel Tania.Backes@nrc-cnrc.gc.ca	Date
17. Contracting Security Authority / Autorité contractante en matière de sécurité			
Name (print) - Nom (en lettres moulées)		Title - Titre	Signature
Telephone No. - N° de téléphone	Facsimile No. - N° de télécopieur	E-mail address - Adresse courriel	Date